大公報
Ta-Kung-Pao
342 Hennessy Road
Hong Kong
印督：大公報（香港）有限公司
第二萬九千九百一十五號
地址：香港軒尼詩道二四三號
電總機：七五七一八一七至
CABLE: 8778 TELEX: 72859 HKTKP HX
今日出紙七張半　零售壹元伍毫
印承香港有利印務有限公司

世界乒乓球錦標賽特刊今起刊出（第十二版）

中國輕工業品進出口總公司
廣州市分公司成立卅一周年
暨
屬下七家專業公司成立誌慶

GZLI

本分公司是一家國營專業進出口貿易公司，開業卅一年來，承蒙國內外廠商企業鼎力支持，業務不斷發展，謹表示衷心感謝！

爲適應業務的不斷發展，經上級批准，本分公司屬下成立百貨公司、鞋帽公司、鐘表眼鏡公司、電器公司、文體用品公司、玩具公司和儲運公司等七家專業公司，經營進出口貿易和倉儲運輸業務。各專業公司均已在廣州市工商行政管理局註册，并定於一九八七年二月十八日正式開始營業。所設各專業公司由分公司統一管理，自主經營，歡迎國內外經濟貿易界人士與分公司及各專業公司開展各種類型的經濟貿易進出口業務。

七家專業公司經營範圍

中國輕工業品進出口總公司 廣州市分公司百貨公司：
自行車零配件、自行車內外胎、椅輪車及工具、家用衣車及工業衣車及零配件、不銹鋼器皿、餐具及廚具、玻璃器皿、搪瓷器皿、塑料品、熱水瓶及氣壓瓶、鎖頭、爐具、日用小五金及小百貨、三燈等進出口業務。

中國輕工業品進出口總公司 廣州市分公司電器公司：
電器照明用品，大衆家用電器及音响（含電視機、收錄像機、收音機、收錄機、音响及器材、洗衣機、冰箱、空調機、吸塵機、電熱水爐、各類電風扇、電飯煲、電水煲、電炒鑊、電爐、電吹風、電剪刀、電鬚刨等商品），電木電料（含鎮流器、細電器、光管支架、變壓器、漆包線、電線、試電筆、膠木電器等商品），照相器材、建築材料及燈飾的進出口業務。

中國輕工業品進出口總公司 廣州市分公司鐘表眼鏡公司：
各類鐘及零配件、各類表及零配件，各類眼鏡及零配件、塑料製品、清潔用品、洗衣粉及化粧品等商品的進出口業務。

中國輕工業品進出口總公司 廣州市分公司文體用品公司：
紙張及紙製品、文教辦公用品、體育、健身、旅遊用品和各類樂器等商品的進出口業務。

中國輕工業品進出口總公司 廣州市分公司玩具公司：
各類玩具的進出口業務。

中國輕工業品進出口總公司 廣州市分公司鞋帽公司：
各種材料製成的各類鞋、帽、旅遊包袋、箱類和勞動手套等商品的進出口業務。

中國輕工業品進出口總公司 廣州市分公司儲運公司：
經營分公司屬下各專業公司運輸、倉儲業務和代辦進出口貨物、海陸運輸、集裝箱業務，年豐合作運輸業務及承攬國內汽車運輸和倉儲業務。

地　址：中國廣州市長堤路87號
電　話：337522　　電　掛：6464 廣州
電　傳：44378 LECKB CN　　傳真號：337697

Add: No. 87 The Bund, Guangzhou, China.
Tel: 337522　　Cable: 'INDUSTRY'
Telex: 44378 LECKB CN　　Fax: 337697

華潤（集團）有限公司
粵海企業（集團）有限公司
華遠公司
中孚行
粵海輕工業品有限公司
越秀企業有限公司
南光貿易有限公司
澳門貿易公司
中國貿易中心（紐約）廣州分部
興利石油有限公司
維豐企業有限公司
穗超有限公司
文匯報
大公報
粵海紡織品有限公司
華松企業有限公司
商報
華星行
祥和公司
文友公司
劍雄服裝公司
喜臨門公司
潘祥記行
華宇貿易公司
雙鶴有限公司
其興有限公司
七星有限公司
友源有限公司
鳳力貿易公司
通運輸公司
友聯貿易公司
策運有限公司
傳豐貿易公司
超倫貿易公司
欣穎有限公司
聯豐貿易公司
華達貿易公司
年豐貿易運輸公司
雜成貿易公司
凱福有限公司
世界貿易公司
公商草率公司
萬華貿易公司
雖西有限公司
東江行
華光行
鉅昌行
新豐行
利信行
晶報
徐生
百達行
經濟日報社
怡高公司
文匯報
中國旅遊出版社
恒興隆有限公司
德昌行有限公司
集光膠木電器廠
怡豐玩具製衣廠
中冠貿易有限公司
益倫實業有限公司
華偉實業有限公司
華春電器有限公司
瑞興聯茂鞋帽公司
美商富國國際公司
新豐廣告有限公司
廣城實業有限公司
立明企業有限公司
貝達企業有限公司
豐華國際貿易公司
第一精密有限公司
僑源鞋業有限公司
華成聯業有限公司
新天貿易有限公司
富邁國際有限公司
粵豐貨櫃有限公司
鑫達實業有限公司
合興實業有限公司
創高發展有限公司
中國廣告有限公司
昌麗玩具有限公司
萬達體育用品公司
香港永健有限公司
興利石油有限公司
建業國際貿易公司
集光電器有限公司
集光（香港）貿易公司
香港鎮泰有限公司
香港加洲國際公司
恒寶鞋業有限公司
環球鐘錶有限公司
貴妃玉容品有限公司
安豐行貿易有限公司
立達行發展有限公司
青洲機器廠有限公司
致高玩具廠有限公司
福時洋行（中國貿易部）
永盛貿易公司　林盛衍
華聯文具用品有限公司
信昌文教用品有限公司
豐利雜品貿易有限公司
益民國產電器有限公司
歐美（輕工）有限公司
毅虹錶面工業有限公司
恒美光學實業有限公司
考麥克斯貿易有限公司
中聯貿易旅運有限公司
遠東國際貿易有限公司
廣州海發石英鐘錶有限公司
ERTL COMPANY
植文通
基信行
利東行
海聯洋行
利生公司
通威洋行
飛鷹表行
佳綸公司
威威公司
鎧豐針車行
利民手袋廠
偉强手袋廠
儀安手袋廠
大昌手袋廠
恒威中貿公司
新僑貿易公司
嘉華儀器公司
長盛貿易公司
長城有限公司
仲生有限公司
光力貿易公司
廣盈貿易公司
大東貿易公司
源達貿易公司
新生實業公司
秉輝有限公司
遠東實業公司
華益企業公司
惠康有限公司
峻誠有限公司
勝利行貿易公司
嘉樂無線電器行
民晟貿易有限公司
美高貿易有限公司
伴野香港株式會社
合興實業有限公司
江濱實業有限公司
淳榮實業有限公司
家信玩具有限公司
維迪實業有限公司
永聯洋行有限公司
英隆昌實業有限公司
海星旅行手袋廠有限公司
信孚手袋製造廠有限公司
永東行旅行用品有限公司
香港偉信進出口有限公司
南建鐘錶製品廠有限公司
興華皮具製造廠有限公司
集光電器製造廠有限公司
怡利航旅製品廠有限公司
南粵（集團）輕紡工藝有限公司
運動用品廠（香港）有限公司
粵華樂器工藝品有限公司
永生兄弟袋帽製造廠有限公司
信孚手袋製品有限公司　張子彌

同敬賀
（排名不分先後）

HONG KONG PUBLIC LIBRARY

有些日子，甚至每天只在家睡兩三個小時，又要爬起床。混混沌沌地駛着汽車，偶然總會問問自己：

這一切，為了什麼？

那天，在你面前狠狠地發了一頓脾氣，事後，實在內疚得要命，你流淚，是我最不想見的事。

我只能夠用種種的藉口，說自己太忙。沒有休息時間，以致令到自己脾氣暴躁，要你原諒。

沒有說話的交流，就等於沒有溝通，跟妻子沒有溝通，我又怎算得上是個好丈夫？

其實，我跟你都有一個共同的願望，就是可以多一點見面，多一點不着邊際的說話，不要再永遠是公事、公事、再公事！

但願這個願望，能夠隨住兔年的來臨而實現。

目前你要做的，請繼續容忍片刻。

如何選片

康堤

近期和一些人談及如何選擇影片，倒聽到了一個有趣的方法。此法是要看動作片，則捧港產片場，要看文藝片，就得捧日本片的中西影片呢？相信是有的，但數目不會太多。更多的人看電影，是有選擇性的，比方有的人只看中片，有的人只看西片，有的人只看娛樂影片，有的人只看文藝影片，這雖然是較為極端的例子，但可說明大多數人看影片，注重的是合適自己的口味。

近期和一些人談及如何選擇影片，倒聽到了一個有趣的方法。此法是要看動作片，則捧港產片場，要看文藝片，就得捧日本片吧，不少駁火的場面，也是拍得火爆而具氣氛的。香港搬作片的水準，可稱為向國際了。

然而文藝片呢，港產絕無僅有，日片卻大量登場。新春期間的《夢千代日記》、《序之舞》、《接吻而來的《上海舞台》、《夜叉》等等，陸陸續續，從未間斷，而且水準大多不差，很有看頭。

什麼時候，影迷會說，看文藝片要選港產片呢？你有信心聽到這樣一句說話嗎？

齊齊

招。布朗臣，六十二歲，如今片酬是三百萬。招愛蘭，五十歲，片酬不得而知，但她的新著作《生命盼望》卻十分暢銷。

高蒂韓與同居男友卻離異也是荷里活有數的大富翁。高蒂韓的新片銷得一億七千五百萬，可謂驚人，她還兼拍電視劇集，片酬身價是三百萬。她，也是一間製作公司的老闆，有關影片銷得四十元，《洛奇》第二至第四集，他已經賺得幾近二千萬了，下一部片，他預計可賺一千五百萬。碧妮妮爾遜也不甘後人，她在《洛奇》第四集與《威龍猛探》中跳了不少，還將與票房得意人物愛迪麥菲合演《妙探出差》第二集。另外，她的模特兒生涯也為她帶來每日三千大元的收入。

電影時，遇部《洛奇》薪只有三百

著名男高音

這是著名的專集，新製唱片主題

只應天上有

卡雷拉斯在這輯作中演唱的，都是一八七六——九四六）的《西班牙西班牙通俗歌曲集》共有歌曲七首納斯泰拉，摩姆普，嘉斯泰維奴維奴兩首旋律最為優美、抒情。四九）的一輯歌曲集共五首。屠林音樂學院教授，致力於西班牙民族歌曲有濃厚的西班牙色彩。綜觀唱抵亦以法雅及屠林納二人的作品為

卡雷拉斯今年快到四十，但相是男高音新秀。他對法雅的作品也歲時就在法雅的木偶劇《彼德羅先尊少年。以後曾獲得國際聲樂比賽各地巡迴演出。七十年代中期，卡帶的《安魂曲》時挑選男高音獨唱選中，從此更聲名顯赫。卡雷拉斯美，演唱抒情歌曲頗有魅力。屠林唱得特別出色。這款製作頗適合愛賞。PHILIPS出品，唱片編號，

5 737374 仔 出產香
(2)都京(1)
場五明今映只院①
我的心癡
場五週三第院②
聚倒打殺聲 閨家歡笑聲 逼富人貴 闔府統請
炮雙響 神男 場四點 女豪傑 唐朝 半十今早點
泰國 仔 ABC
弟虎兄龍 五週第 場今四
今天五場 宜不童兒
鷹狼突擊隊
版文中 場五日即
上海舞台
狂情 午場夜 炮三 場四點 邪心 場今早點 劫花

昨向加蓬總統介紹國情
趙紫陽談政局安定 中國經濟穩定發展
目前做法促進團結不會出現動亂

【據新華社北京十七日電】國務院總理趙紫陽今天在這裏說，中國反對資產階級自由化，決不會發生動亂。

趙紫陽說，中國反對資產階級自由化，決不會影響改革和開放。

據外交部新聞司官員介紹，趙紫陽是今天上午在同加蓬總統哈吉·奧馬爾·邦戈的會談中談到中國當前形勢時插出上述這一點的。

趙紫陽說，建設具有中國特色的社會主義，要堅持四項基本原則和開放、改革。這兩者要同時進行，它們是緊密相連的，缺一不可。他說，「我們現在的做法，只會促進安定團結，而決不會出現任何動亂。」

趙紫陽說，前一個時期政治思想戰線上有極少數人搞資產階級自由化，影響到安定團結，這就提醒我們必須加強政治思想工作。他說，中共十一屆三中全會制定了建設具有中國特色的社會主義路線。現在我們反對資產階級自由化，決不會影響到改革和對外開放，而是為了更好、更全面地貫徹和執行十一屆三中全會以來的路線、方針、政策。

趙紫陽對邦戈總統說，目前中國政治正在深入進行，民主和法制在不斷擴大和完善。他說，「我相信總統這次在北京和到外地訪問會目睹這些實際情況。」

會談是在人民大會堂進行的。在談到國際問題時，趙紫陽重申，維護第三世界國家的權益是中國對外政策的重要組成部分，過去是這樣，現在是這樣，將來也還是這樣。

【據新華社北京十七日電】加蓬總統哈吉·奧馬爾·邦戈今晚在人民大會堂舉行答謝宴會。

國家主席李先念應邀出席了宴會。

昨在中南海紫光閣
李鵬晤法總理總法特理 重申歡迎外國技術
法政府準備支持一批中法合作項目

【據新華社北京十七日電】國務院總理李鵬今天下午在中南海紫光閣會見法國總理外交特派員德季普考夫斯基。

會見時，李鵬向客人重申了中國繼續執行對外開放政策的決心。他說，中國進行改革的目的是走中國式的社會主義道路，而不是把改革引向資本主義。我們歡迎外國把先進技術和先進管理經驗介紹到中國來，而不是把西方那些不適合中國國情的生活方式和思想帶進來。

他說，現行的改革和開放政策，就是要更快地發展中國經濟和技術，是為了鞏固社會主義制度，使社會主義優越性充分體現出來。

他說，近年來，中法兩國間經濟關係發展很好。兩國間的合作項目進行得很成功，貿易額也有所增加。兩國在平等互利的基礎上發展雙邊經濟合作關係，對雙方都有好處。

德季普考夫斯基說，法國政府準備對中法之間一批合作項目給予積極支持。李鵬對此表示歡迎和讚賞。

德季普考夫斯基是於二月十三日抵達北京的。他同經貿部、衛生部、科委、計委、北京市等部門的負責人就發展雙邊經濟、貿易關係交換了意見。

萬里重申中國立場 希望兩伊弭戰消兵
昨會見伊拉克第一副總理

【據新華社北京十七日電】國務院副總理萬里今天晚上在人民大會堂舉行宴會，歡迎伊拉克第一副總理塔哈·亞辛·拉迪丹的宴會上說，中國將一如既往，為促進伊拉克同伊朗和解繼續作出自己的努力。

他說，伊拉克和伊朗都是中國的朋友，我們同屬第三世界。中國政府和人民對持續了六年多的兩伊戰爭深感憂慮，對最近衝突不斷擴大和升級尤為不安。

萬里說，中國高度讚賞伊拉克政府和人民近幾年來在發展民族經濟、提高人民物質和文化生活水平等方面所取得的可喜成就，高度讚賞伊拉克在國際事務中奉行獨立和不結盟政策，反對殖民主義，種族主義和以色列的侵略擴張政策，支持巴勒斯坦人民的正義鬥爭。

他說，中國政府和人民對中東事態的發展深為關切。只有盡早公正、全面地解決中東問題，才能實現中東的和平與發展。

拉馬丹在講話中說，伊拉克十分重視同中國的關係，並渴望發展和加強這一互利關係。伊拉克希望中國在兩國人民關心的一切領域內進一步加強合作，密切業已存在的友好關係。

他說，伊拉克高度讚賞熱愛自由的各國人民，特別是友好的中國人民支持巴勒斯坦人民鬥爭的立場。

關於兩伊戰爭，拉馬丹說，「伊拉克至今仍充滿善意地呼籲根據聯合國憲章和國際法實現公正體面的和平。」

他重申了伊拉克總統薩達姆·侯賽因過去提出的關於解決兩伊戰爭的五點倡議。

軍隊醫學專家新任務
研究核事故應急醫學
目的確保核電站建成後安全運行

【本報北京十七日專電】中國正組織軍隊醫學專家研究核事故應急醫學處理問題，進一步確保核電建設的順利進行。

今天的《解放軍報》報道說，中國人民解放軍軍事醫學科學院接受了國家下達的一項重要任務，組織全國全軍力量研究核事故應急醫學處理問題。該院具有近三十年輻射衛生防護和各類放射病防治經驗，有一支專門從事放射醫學及輻射防護研究工作的技術隊伍，不少專家享譽國內外。該院還在放射醫學研究方面獲得了近百項科研成果。

為緩解能源緊張狀況，近年來，中國在開發和平利用核能方面的工作已取得可喜進展。浙江秦山核電廠反應堆混凝土安全殼已拔地而起，反應堆輔助廠房的澆注和鋼襯裝的安裝等工程也正順利進行。

另外，廣東大亞灣核電站也已正式動工。

中國政府對核電建設的安全問題十分重視，本着「安全第一，質量第一」的原則，對建設中的每項工作都組織專家經過可行性研究之後才展開，以確保萬無一失。由軍事醫學科學院帶頭，組織軍內外力量研究核事故應急醫學處理問題，是確保核電站建成後，安全運行的重要措施。

專家們在接受記者採訪時說，現在防範核電事故發生的科學技術日益先進，防護措施日益完善，我國有能力有把握保證核電建設順利進行。

越南政府重大改組換
十五名部長被撤換

斯國游擊隊車隊發生爆炸

十七日，斯里蘭卡泰米爾伊林解放虎隊企圖在賈夫納用炸彈襲擊一處軍營，一百五十公斤重的炸藥事前發生爆炸，殺死十一名游擊隊員及五十名平民。游擊隊正檢查爆炸造成的破壞。（路透社）

葡國飛機迫降雲南
機上三人安全無恙
自穗飛昆途中燃料耗盡

【新華社昆明十七日電】葡萄牙一架M—21飛機因油料耗盡，十六日下午四點多鐘被迫在雲南彌勒縣境內着陸。

這架M—21飛機是為了開展里斯本—澳門—里斯本飛行活動，於昨天中午從廣州白雲機場起飛來昆明的。機上共有機長喬奇·庫魯斯·加雷哥、副機長阿勉那度·阿凡斯·來阿爾和機械師布拉達·孟德斯三名葡萄牙客人。在彌勒縣境內着陸時，除飛機兩翼受到損傷外，機上三名客人都安全無恙。

彌勒縣公安幹警、當地駐軍及省裏有關部門得知此事後，立即派人前往飛機着陸地點協助處理善後事宜。今天，機上三名葡萄牙客人已接到昆明休息。

省港四間公司合營
進口汽車維修公司
今在廣州正式開業

【本報廣州十七日專電】粵港合作經營的廣東進口汽車維修服務公司定於十八日在廣州市三元里機場路口正式開業，將是目前我國較大的一間進口汽車維修總匯。

該公司是由廣東省交通廳所屬省汽車運輸公司、省第一汽車製配廠和香港粵海企業（集團）有限公司所屬粵信有限公司、香港宇興有限公司四家組成的中外合作企業，除經營各類進口汽車的維修保養，提供齊全的進口零部件，和汽車技術測檢的全面服務外，並可加工生產緊缺或不准進口的配件，還有加工各類進口汽車車架、車廂等設備能力。這在廣東省內目前只此一家。

該公司負責人表示，今後將陸續在省內各地（市）設立分公司，各縣設立維修中心，努力把公司辦成具有新的特色的中外合作企業。

一爲泰籍人 雲南處決兩名香港居民
重申嚴懲販毒活動
無論中國公民或外國人販毒均不寬恕

【本報訊】在暨南省因油料耗盡而被迫着陸的泰國飛機，曾於本月八日由里斯本飛抵澳門，十五日由澳門飛廣州，再飛往昆明。飛機自里斯本前往澳門途中，曾多次發生故障。

【新華社昆明十七日電】雲南省高級人民法院今天上午公開宣布中華人民共和國最高人民法院下達的死刑的命令。這兩名罪犯隨即被處決。

罪犯溫源和、戴文煊（香港居民）執行死刑的命令。這兩名罪犯隨即被處決。

罪犯溫源和、戴文煊於去年四月分頃潛入中國雲南省，企圖把毒品經昆明、廣州偷運至香港。一九八六年八月十六日，戴文煊及其妻子余錫霓（香港居民）到昆明火車站外接運毒品時，被我公安人員當場抓獲，並繳獲毒品海洛因二萬二千七百六十八克。在這次販毒活動中負責組織、監督交接毒品的溫源和，也於當晚在昆明市一家旅社被抓獲歸案。

昆明市人民檢察院依法對三名販毒分子提起公訴。今年一月五日，昆明市中級人民法院開庭公審，判處溫源和、戴文煊死刑，剝奪政治權利終身，判處犯罪分子韋堅強死刑，剝奪政治權利終身，判處犯罪分子錫寬死刑，緩期二年執行，剝奪政治權利終身。溫源和、戴文煊、余錫寬不服判決，提出上訴。雲南省高級人民法院經過審理認為三名被告人的販毒罪，有繼續的海洛因、刑事技術鑑定及同案被告人的供詞證實，足資認定，裁定駁回上訴，維持原判，並依法將溫源和、戴文煊兩犯的死刑判決報請最高人民法院核准。最高人民法院核准後組成合議庭覆核後確認：被告人溫源和、戴文煊共同販運毒品的行為，已構成販毒罪，且數量巨大，情節特別嚴重，審判程序合法。裁定核准判處溫源和、戴文煊死刑。

雲南省高級人民法院院長楊一堂指出，嚴厲打擊販毒犯是中國一貫的堅定立場。中國境內販賣還是假道中國進行販運，都將依照中國法律嚴懲，決不寬恕。

全國人大代表視察廣州工作

【本報訊】廣州消息：受全國人大常委會和廣東省人大常委會的委託，廣州市人大常委會組織在廣州地區工作（居住）的全國人大代表，從十六日開始，對廣州市的工作進行為期約半個月的視察。

全國人大代表廣州視察團，由全國人大代表、廣東省顧委副主任許士杰任團長，全國人大代表、廣東省顧委副主任李建安和全國人大代表，原廣州軍區副政委魏佑鑄任副團長。

十六日下午，朱森林市長向全國人大代表匯報了去年廣州經濟體制改革、國民經濟發展情況。

中法英葡四國銀行
貸款珠海興建工廠
生產玻璃纖維 由中葡合營

【法新社珠海二月十七日電】由法國、葡萄牙、英國及中國的銀行組成的國際財團，星期二簽署了一項二千三百萬美元的貸款合約，向珠海經濟特區興建玻璃纖維廠提供資金。

貸款由法國國家巴黎銀行安排及管理。受貸款的是一家葡萄牙和中國的聯合企業。

法國國家巴黎銀行說，該工廠原料在八九年投產，年產玻璃纖維四千噸。

該行說，這項計劃是珠海政府最優先處理項目之一，目的是促進中外高科技投資的發展。

早春二月訪湛江

本報記者 王健

【本報訊】台北消息：此間報紙出現的一幅廣告顯示，「二二八和平日促進會」舉辦的「二二八」事件四十周年紀念行動已於十四日在台北市開展。

《自立晚報》在十四日刊出的廣告顯示，這項紀念活動提出「公布真相，平反冤曲」。自十四日起至二十八日止，分別在台北市、台南市、桃園市、台北縣、苗栗市、台東市、嘉義市、彰化縣、埔里鎮、鳳山市、台中市、高雄市等舉行十二場演講活動。

《自立晚報》在當日發表題為《為什麼推動〈二二八和平日〉促進工作？》的署名文章說，「讓我們用愛心和寬恕來紀念〈二二八〉這個台灣近代史上最慘痛的事件，讓我們用智慧和信心來促進〈二二八〉成為追求真正和平的日子……。」作者陳永興，是台灣人權促進會會長。

二二八事件40周年 台成立和平促進會

廣西龍州縣民兵殲滅犯境六越軍

【新華社南寧十七日電】廣西龍州縣水口縣民兵小分隊，於二月十五日下午三時許，痛擊侵犯我邊境國破壞邊民生產的越軍，繳獲輕機槍一挺、步槍各一支。

當時，水口縣民兵小分隊正在邊防線上巡邏，突然發現一股越軍偷偷摸摸地竄入我境，持槍逼近我正在田間勞動的羣衆。民兵小分隊立即佔領有利地形，當敵人接近時，他們一齊開火，六名越軍當場斃命，其餘敵會皇逃竄。

中日增開二條航線
各爲對方增起降點
中國爲大連 日本爲福岡

【新華社東京十七日電】中國駐日本大使章曙和日本外相倉成正十七日在此間簽署並互換了關於修改《中日航空運輸協定》附件的照會。

這次附件修改的主要內容是，兩國的航空公司分別在對方國內增加一個通航地點。中國民航即將在日本國內增加的通航地點是名古屋或者九州地區除長崎外的一個城市，日本方面在中國境內增加的通航地點為大連或者其他的一個城市。

中日兩國航空當局關於修改協定附件的談判是去年十月二十七日至三十一日在東京舉行的。這次談判是日方建議舉行的。

【中新社東京十七日電】中國民航北京—薈金山—紐約航班，從四月一日起改為北京—東京—薈金山！紐約航班。

中國駐日本全權大使章曙今天代表中華人民共和國與日本倉成外相就以上問題達成諒解，並決定從四月起，中日兩國增開三條航線，各自向對方增開一個民航機起落點。

這三條新開航線為：北京—福岡—北京；上海—福岡—上海；北京—大連—東京—北京。

中日兩國各向對方新增的民航機起落點，中國為大連，日本為福岡。至此，中國對日本開放的起落點為北京、上海、大連三個；日本向中國開放的起落點為東京、大阪、長崎、福岡四個點。

習仲勛在深圳考察
希望特區勇於開拓
強調反自由化須嚴格執行政策界限

【新華社深圳十七日電】中共中央政治局委員習仲勛二月十一日至十六日考察了深圳經濟特區。他勉勵深圳幹部要堅持四項基本原則，堅持改革、開放、搞活的方針，認真加強黨的思想建設，不斷總結經驗，勇於開拓，把經濟特區辦得更好。

習仲勛參觀了深圳工廠、農村、市政建設以及蛇口工業區。他說，深圳的變化是黨的十一屆三中全會以來實行改革、開放、搞活的方針帶來的。他說，現在特區還只是初具規模，但它所取得的成績是舉世公認的。

習仲勛強調指出，在反對資產階級自由化的鬥爭中，一定要旗幟鮮明，立場堅定。要嚴格執行中央規定的政策界限，堅決按照趙紫陽同志在春節團拜會上的講話精神去做。要十分珍惜安定團結的政治局面，沒有安定團結，就沒有一切。

在談到黨的建設時，習仲勛指出，在改革、開放、搞活中，一定要加強和改善對方新增的民航機起落點，中國為大連，日本為福岡。至此，中國對日本開放的起落點為北京、上海、大連三個；日本向中國開放的起落點為東京、大阪、長崎、福岡四個點。

黨的領導，加強思想政治工作。特區的各級黨組織要注意加強自身建設。每個黨員幹部都要站在黨的立場上，要過好黨性關，正確對待名、利、位。要有特別高的覺悟，特別好的風氣，特別嚴的紀律，特別高的工作效率。

習仲勛在深圳期間，還會見了一些參加過深圳特區建設的老同志，希望他們為特區建設作出新貢獻。

台灣民進報 聲稱續出版

【本報訊】台北消息：「民進黨」黨部秘書長黃爾璇十六日表示，該黨機關報《民進報》週刊將於日內向台灣當局提出申請辦理登記。

黃爾璇指出，在登記核准之前，《民進報》週刊將繼續在每週三出版。他還說，十四日發行的《民進報》創刊號，因未辦理登記，遭當局扣查數千份。

台北前議員 昨被判入獄

【路透社台北十七日電】法院官員今天說，一名台灣持不同政見者及其九名支持者，因去年九月二十七日污衊政府當局罪，於今天分別被判入獄五十天到八個月。

他們對記者說，前台北市議會議員林正傑，因在台北法院前張貼大字報並污衊政府當局引起騷亂，被判有罪。

黃河下游凌汛結束 沒有發生任何汛災

【新華社北京十七日電】中央防汛指揮部今天宣布說，中國第二大河流——黃河出現的冰凌，長達四十七天的下游凌汛已經結束。在此期間，沒有發生任何凌汛災害。

這個指揮部的一位官員說，自從去年十二月二十六日黃河河口開始封凍以來，下游封凍長度達一百八十九公里，總冰量為一千多萬立方米。「目前河裏的冰都已化了，河道恢復正常。」

這位官員說，由於今年氣溫較高，黃河上游的寧夏、內蒙古河段也已臨近開河期。

北京光學儀器廠 成批儀器銷美國
金額卅萬美元創成批出口紀錄

【本報記者聚雙印北京十七日專電】北京光學儀器廠成批出口大地測量儀，開闢了中國光學儀器成批出口的歷史。

不久前，該廠與美國外商簽署了出口各種經緯儀、自動安平水準儀及附備件三十萬美元的合同。美商還提出了獨家經營十年的要求。

北京光學儀器廠是中國重要的綜合性精密光學儀器生產基地。該廠生產從價值幾元錢的高壓線路，並建設龍潭變電站，全長四點九公里八百毫米管徑的供水管已完成安裝，每小時供水一千八百噸，可直達香港、廣州的電話，亦已開通使用，已在平整的五十九萬平方米建設用地上，興建起一座廠房，有兩座通用廠房已開始出租使用，開發區並擁有港口碼頭，運貨船隻可經此直接往返港澳，相當便利。

外引內聯六十八個項目

據何均發副市長介紹，湛江經濟技術開展區現已簽訂外引內聯六十八個項目，投資二萬二千七百六十八萬美元的合作項目已經建成投產。

記者曾到中外合資的廣州灣糧興有限公司參觀，該公司引進美國先進的急凍設備，可將對蝦、蟹煮等海產在兩至四小時內急凍至攝氏零下五十度，產品運銷香港、日本、美國等地，很受歡迎，外商紛紛要求供貨。中外合資的維興塑膠製品廠，生產各種塑料飾物、門簾、玩具等一百多個品種，全部出口外銷。

湛江是有中國十大港口之一的天然良港，豐富的亞熱帶資源和海洋資源，並且有遼闊的西南經濟腹地和南海西部優越的石油基地，還有優山、赤坎的老企業為依托，對海外投資者應是很有吸引力的。

新廠房櫛次鱗比

湛江經濟技術開發區的春天，新的建設如雨後春筍，正在興建的東方劍麻精製品廠，從丹麥引進中國第一套現代化的劍麻地毯生產線，利用雷州半島豐富的劍麻資源，已經開始試機，即將正式投產，大部分產品將銷往國外，三得利橡塑工業公司亦在興建廠房，引進聯邦德國和美國的設備，均屬八十年代先進水平，生產中國急需的微波連續硫化生產線設備，亦將有部分產品外銷，利用橡膠樹木製造模壓復合像具，利用西南的花崗岩和木板材，都被認為是資源豐富，前途如錦的項目。

在依托湛江市的老企業，在開發區內興建一萬噸農用氨的工廠，正在加緊興建廠房，顯出雄心勃勃的氣勢。

【本報湛江十七日專電】

早春二月訪湛江

本報記者 王健

湛江，在廣州灣之濱，面臨南海，在第二次世界大戰珍珠港風雲突變，香港淪陷前夕，許多港人浮海到此以避敵亂，亦稱湛江為廣州灣。在歷史上，湛江與港澳及東南亞的商業關係密切的。自從湛江被列為中國沿海十四個開放城市，建立經濟技術開發區，前來湛江洽談投資、貿易和旅遊的海外人士，更是絡繹不絕。

記者甫抵湛江，即前往經濟技術開發區的湛江市副市長何[illegible]參觀，承主持開發區的湛江市副市長何[illegible]詳細介紹。

湛江經濟技術開發區的總面積為九點二平方公里，位於霞山和赤坎兩個老市區之間，南起[illegible]，北至[illegible]，東臨湛江內港，西沿新[illegible]人民大道，首期開發二平方公里，現在這裏步陸長，先開發零點九平方公里，記者在開發區實地考察，首先感到開發區在努力創造一個良好的投資環境，做得相當紮實並且很有遠見，主要表現在基礎設施的建設，在鋪設混凝土和高級瀝青路面時，已鋪設地下排水、排污管道、供電、通訊電纜管道，沿人民大道架設三點二公里一萬伏的高壓線路，並建設龍潭變電站，全長四點九公里八百毫米管徑的供水管已完成安裝，每小時供水一千八百噸，可直達香港、廣州

東盟官員大馬議會首腦為檢討及評估多項計劃

【美聯社吉隆坡十七日電】東南亞國家聯盟六個成員國的官員星期二展開會議。會議為期兩天，為將於十二月在馬尼拉舉行的東盟高等會議做準備。

外交部發聞說，東盟成員國秘書處的秘書長出席東盟功能性合作事務委員會的會議。

拉莫斯辭退拉莫斯，因為他「怯弱和猶豫不定」

【合衆國際社菲律賓·錫朗十七日電】菲律賓總參謀長星期二說，他的司令官正在「一手一脚被反綁背後」的情況下與共黨游擊隊作戰。據報道，有人促請總統科拉桑·阿基諾讓他退休，這令他不快。

總參謀長拉莫斯說，拉莫斯辭退拉莫斯，因為他「怯弱和猶豫不定。」

黎穆斯林領袖宣稱 今解除包圍難民營
但要求巴勒斯坦人撤出西頓陣地

拉莫斯國際社菲律賓《馬尼拉紀事報》星期二的報道。據報道，情報組織促請科

任命六名新副總理

分析家說，越南政府星期二宣佈大改組，旨在推行該黨十二月第六次全國代表大會所決定的政策，並重新爭取公衆信任。

在這次使這裏的外交界人士大吃一驚的改組中，任命了六名新的副總理，受影響的部和機構的為數外交家說，他們相信，這次事前未料到沒有發生任何汛災。

一九八五年，段維誠進入了越共中央委員會，並在一九八六年六月出任外貿部長。他現在是十二名副總理之一。

分析家稱，這兩人的晉升和成立處理對外經濟關係的委員會，證明越南強調對外政治和經濟關係的重要性。

至於誰最後會取代黎筍和范文同出任政府領導人，提出的名字有多個。

觀察家說，星期二宣佈的改組顯示，各方已就新主席及總理

戈爾巴喬夫提議撤退外軍

建議美蘇各自撤軍

戈爾巴喬夫還提議，美蘇各自取消在外國的基地，撤回駐外軍隊。他表示蘇軍將自阿富汗、蒙古撤退。特別是阿富汗的蘇軍，有計劃在最短期內撤退。

戈爾巴喬夫的蘇聯新外交政策是否能真正促進世界和平，端在於美斯科是否迅速自阿富汗、蒙古撤軍。

這一點，世人將密切注視。戈爾巴喬夫在演說後採取什麼實際行動。

施君玉

演講一小時半調子溫和

本月十六日蘇共總書記戈爾巴喬夫在克里姆林宮接見出席「為了實現無核世界，為了人類的生存」國際研討會的各國代表時，提出一些和平建議，說他是「和平攻勢」也好，調子却是溫和的。

這篇演說長達一小時半，是對八十國約九百多科學家、醫生、作家、電影製片家、企業家說的，內容分幾個要點。

第一是針對美國今年年底繼續進行地下核試驗而「發話」。他指責美國繼續核試，違背蘇聯將採取相應行動，決定中止片面暫停至一年半的核試。他沒有說明蘇聯何時恢復核試。

重點還是反對星球大戰

第二，他指責美國決定提早在九十年代中期部署星球大戰。美國為了尋求發展星戰計劃合法化，不惜曲解一九七二年蘇美簽訂的反彈道導彈條約（簡稱ABM）。就是說，美國實際上恰恰是破壞該條約，但是，美國宣稱如受到破壞，就為雙方發展星戰計劃，核武器進入太空領域正在變為現實，很能抓住人心。美國、西歐知識界一向反對核武。他們非常明白，以西歐那樣密集的文明城市，無論什麼煙模的核戰，都將被徹底摧毀，化為灰燼。戈爾巴喬夫這番演講具有迫切的現實性。

核彈入太空的後果

整個演講的基調，是大聲警告美國發展星球計劃造成的世界新危機。他說：核武器一旦進入太空，爆發核戰爭的危險性將增大許多倍。

戈爾巴喬夫是對一大批西方高級知識分子說這番話的。不可否認，他提出美國發展星戰計劃，核武器進入太空領域正在變為現實，很能抓住人心。美國、西歐知識界一向反對核武。他們非常明白，以西歐那樣密集的文明城市，無論什麼煙模的核戰，都將被徹底摧毀，化為灰燼。戈爾巴喬夫這番演講具有迫切的現實性。

建議美蘇各自撤軍

廣州市市民排隊購債券

中國農業銀行發行金融債券

人們爭相購買金融債券。買這債券是這一天上午六十時，廣州郊區支行門前擠滿了購買金融債券的市民。（社新中）

越南政府重大改組 十五名部長被撤換

阮基石任部長會副主席兼外長 黎德英任國防部長取代文進勇

【新華社河內十七日電】越南國務委員會十七日發表公報說，越南政府進行了重大改組。十五名部長被撤換，一批新人被任命為部長。

公報說，外長阮基石被任命為部長會議副主席兼外長，越共政治局委員黎德英任國防部長，取代原國防部長文進勇，越共政治局委員黎德英任國防部長，取代原國防部長文進勇，越共政治局委員梅志壽取代范雄，擔任內務部長，范雄仍保留部長會議副主席的職務。另有五名新人被任命為部長會議副主席。他們是阮慶、阮玉就、陳德騎、段維誠和阮文政。

【合衆國際社亞谷十七日電】外交官和分析家說，越南政府星期二宣佈進行大規模改組，表明新的共產黨總書記阮文靈成功地鞏固了自己的權力。

一位駐在河內的外交官說：「這次內閣改組的時機和規模，表明阮文靈處事胸有成竹，按部就班，其權力並未遇到重大的挑戰。」

但是，一位最近從河內的外交官部說，這次政府改組原計劃在去年十二月底進行，但因高層領導人對新人選未能達成一致意見而不得不推遲至現在才進行。

外交官一致同意，這次影響到三十一位高級部長和高層官員的改組，如果無法贏得范文同和長征同意的話，就無法進行下去。

表現得「不自然」。

《馬尼拉紀事報》引述該情報機構提交給阿基諾夫人的報告說，在發生了數次意圖推翻執政一年的阿基諾夫人政府的政變陰謀後，拉莫斯被拉莫斯的「支持大大減弱了」。

尚未知悉該份文件是由一個民間機構還是一個軍方機構準備的。均未能找到總統府或武裝部隊對此發表評論。

由該報總編輯阿曼多·多爾尼拉寫的這篇報道說，「該文件被視為武裝部隊內部的機密。並說，文件各級指揮官中，有一種強烈的情緒……要求進行一次大改組。」

【合衆國際社馬尼拉十七日電】一家報紙星期二報道說，一個情報機構已敦促總統科拉桑·阿基諾，讓其武裝部隊總參謀長退休，並警告說，對他仍留在軍隊中，已有一種強烈的反對情緒。

菲律賓國防部長伊萊托，星期二在北部城市碧瑤對著名的菲律賓軍事學院的學員說，武裝部隊在對產政變期間，拉莫斯遭到一百多名低級軍官的反對，他們要求他不要對困在電視台裏的叛變軍人使用他淡氣。這之後，對阿基諾夫人政府的政變陰謀後，拉莫斯被拉莫斯的「支持大大減弱了」。

尚未知悉該份文件是由一個民間機構還是一個軍方機構準備的。均未能找到總統府或武裝部隊對此發表評論。

由該報總編輯阿曼多·多爾尼拉寫的這篇報道說，「該文件被視為武裝部隊內部的機密。並說，文件各級指揮官中，有一種強烈的情緒……要求進行一次大改組。」

科拉桑接諮詢文件 促總參拉莫斯退休

一情報機構向總統提出有關建議

【合衆國際社馬尼拉十七日電】菲律賓總統府星期二宣布，菲律賓人將於二月二十二日至二十五日，一連四天全國慶祝「人民權力」革命一周年。

總統府說，阿基諾夫人宣布二月二十五日為全國假期。前總統馬科斯在一年前的這一天離開總統府，流亡夏威夷。

總統府發明說，全國教堂的大鐘會在早上及夜晚敲響，以茲紀念。發明說，二月二十二日至二十五日軍營會開放，「展出裝甲運兵車及其他軍械」。

菲「人民權力」一周年 全國下周慶祝四天

馬科斯去國當天定為全國假期

教軍守衛貝魯特中央銀行

星期一，一名敍利亞軍手持奪製機關槍，守衛著西貝魯特的中央銀行。在此之前，一名自稱代表「直接行動」的匿名者用電話恐嚇，揚言要轟擊中央銀行。本地電台廣播恐嚇事件後，美元對黎巴嫩鎊的匯率由一百一十五升至一百一十二。（美聯社）

東歐對蘇聯應反的革改

特寫

懂匈牙利一國全盤接受

克里姆林宮首腦戈爾巴喬夫在蘇聯推行民主改革的行動，在東歐引起了騷動，東歐各國領袖的職位都是已故勃列日涅夫主席安排的。

蘇聯集團的領袖大部分已七十多歲，都是在個人的官僚制度下成長的政治人物。現在在蘇聯，這一制度已被宣佈為過時的東西。

蘇共一月二十七至二十八日的代表大會通過的新計劃，華沙條約六個成員國中，只有匈牙利毫無保留的接受。匈牙利本身也在謹慎地進行改革，專家們一致認為，這些改革在某些方面比蘇聯計劃進行的走得遠遠。

匈牙利中央委員會書記謝羅斯說，蘇聯正在進行的事情，對匈牙利自己的改革政策是一個支持和肯定。

然而他立即強調，「任何模仿都是不對的」。

戈爾巴喬夫在講話中談到，自斯大林三十、四十年代的全盛期以來，理論概念上沒有進步。匈牙利的報紙是蘇聯集團中少數刊登這部分講話的報紙。

東德頂住蘇聯的呼籲

在東德，這部分刪掉了，建議的蘇聯選舉制度改革也沒刊登。東德共產黨的機關報《新德意志報》只刊出著斯社對講話的摘要，而沒有採用東德通訊社的報道，似乎強調東德與蘇聯的改革保持距離。

東德領袖頂住莫斯科要改進的呼籲，讀者來信證實他們的思想和政策的來信，使他們更自我滿足。東德領袖馬納克二月七日說：「我們自七十年代初期開始走的路線是正確的，我們沒有絲毫理由搖擺道一點。」

但現時莫斯科在拼聲的正是一條相同的路線。

捷克表示要汲取「教訓」

在捷克，由勃列日涅夫扶植上台的高領袖們經常談到要說從布拉格之春汲取「教訓」。捷共的各家報紙意譯了戈爾巴喬夫講話的主要段落。評論強調，要對勃列日涅夫時代的「消極現象進行批判性的分析」。電台則強調，這革命進程「並不是要把制度改變，用意似乎是向死硬的保守派作出保證。

捷共第二號人物比拉克警告「那些把『新政策』捧到上天的人」，不要利用蘇聯的變化來「掩飾他們自己的反社會主義行徑」。

曾被戈爾巴喬夫公開譴責經濟搞不好的保加利亞領袖，也沒有把戈爾巴喬夫改革選舉制度的建議向巴加利亞人民報道。（胡化譯自法新社巴黎消息）

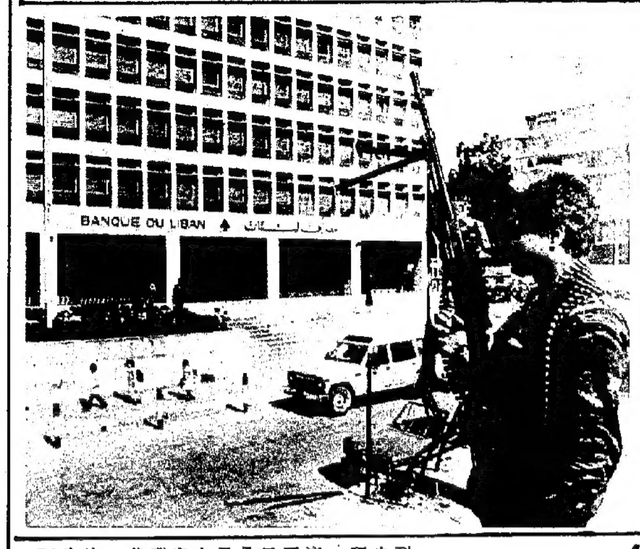

葡萄牙旅遊與飯店業 將在澳門開大會

已有六千人報名參加

【路透社里斯本十七日電】葡萄牙旅遊與飯店業第五次代表大會將於一九八七年六月七日至十日在澳門的里斯本飯店召開。

葡萄牙《經濟時代》報今天報道，目前，葡萄牙全國各地的旅遊與飯店行業已有近六百人報名參加這次大會。這次大會的議題將主要討論與分析旅遊與飯店業在講術語地區的發展前景等問題。

會議期間，大會將組織與會代表進行中國「一日遊」活動。

葡萄牙旅遊界人士認為，這次代表大會之所以移至澳門開，其目的也在於促進葡萄牙旅遊業的進一步發展。

巴黎航訊

搶奪剩餘農產品外銷市場

位管美國與歐洲共同市場，是北大西洋公約國家間的貿易戰，在涉及銀錢交易的基本貿易時，卻經消分歧，一點兒也不含糊。就以長近在比京布魯塞爾雙方代表的舌戰唇槍，你來我往看來，搏鬥十分激烈。要不是共市歐洲對美國作了大幅度的讓步，這兩個路窄冤家，早就撕破了臉，打起貿易戰來。

原來自去年西班牙和葡萄牙加入歐洲經濟共同體（即共同市場）後，美國認為它的玉米等穀類出口的損失，年達四億三千萬美元，需要共同體設法加以補償，並限期於一月三十日午夜以前接受美方要求，否則自翌日起，向美國輸出的西歐農產品諸如法國的白蘭地酒，英國的杜松子酒，法國、西德、意大利的白荷葡萄酒，法國、荷蘭的乾酪，希臘的橄欖，丹麥的罐頭火腿，和比利時的苦苣等，都增稅百分之二百。

就以法國的白蘭地酒為例，原來在美國的市價是二十五美元一瓶。增稅後將一國而為七十五美元一瓶。這樣高價的酒又怎能找到買主？

歸根究底，這種出口貿易衝突的根源，就是由於美國和西歐農產品大量過剩，多少年來累積的剩餘農作物堆積如山，產量大量向外推銷。這次美國與西歐的大戰衝突，就是大家死力拉拉剩餘農產品銷的市場。

歐洲經濟共同體本來是西歐經濟的合作機構，這個條約，是一九五七年簽訂的羅馬條約而成立的。成立時成員國僅有六國，後來逐漸增添至十國。從去年起，南歐的西班牙和葡萄牙開始加入，加入後事情變成被雖起來了。

原則上，美國並不反對西班牙和葡萄牙兩國的加入共市。但是，美國卻認為這兩國的加盟引起美國每年銷售二百萬噸玉米和三十萬噸高粱市場的損失。這個損失，以去年的售價計算是四億三千萬美元。美國向共市要求的正是補償這個數字的賈損。

原來歐洲共同體內部各成員國之間的各種農、工產品的交流是全部免稅的。但是，對於外來的入口貨物，卻有劃一的徵稅規定。因此，若果沒有獲得共市方面特殊讓步，美國的剩餘農產品再也無法像過去一樣地向西班牙和葡萄牙輸出了。

這個去路的斷絕，為美國剩餘農產品帶鮮的名詞自然出自這兩三年來在中東地區出現的人質訛詐現象。所謂「貿易人質」也者，就是作為美國政府要挾歐洲經濟共同體允許美國剩餘農產品銷售歐洲，以作過去對西班牙、葡萄牙出口的損失補償。要是以後共市歐洲的農、工政策被認為有損美國利益時，美國很可能再提出更嚴格的增稅要挾，迫使西歐就範。

有人提出為什麼美國突然採取這樣嚴峻的手段來對付西歐諸盟邦這個問題。這是很容易理解的。原來美國企圖挽回多少年來累積的經濟頹勢。就以一九八六年為例，美國客機問世之後，美國的航空客機製造業的壟斷權，便開始搖搖了。

在目前，波音公司搶奪「空中巴士」A三二〇會搶掉自己的「波音」七六七的生意，麥克唐納、道格拉斯公司害怕「空中巴士」A三四〇會搶走自己的MD一一的生意。於是，美國政府急派商務部兩名高官於二月二日至六日期間訪問倫敦、巴黎和波恩，向英、法、德三國政府提出各該國官方對「空中巴士」大量津貼，廉價向外傾銷的不當。

當然，法國、英國、西德也各別提出理由，說是美國官方對波音公司及麥克唐納、道格拉斯公司的有形無形的津貼和補助，其數字更是驚人的。

這樣的「公說公有理，婆說婆有理」的爭辯，是很難尋覓到解決之道的。最近十年來，西歐好客易建立了自己的尖端科技的一家企業，而且前程無限，那裏又肯就此再向美國低頭？

跟隨着美國財政赤字的不斷增加，跟隨着美國國際貿易人超的日益嚴重化，美歐之間的貿易局勢，其險象環生的程度，將無可奈何地日益加劇，自不待言。

（二月十日寄自巴黎）

險象環生的美歐貿易戰

柳門

「客機戰」方興未艾

搶心的事實終於很快地來臨了。這就是美國波音公司與麥克唐納·道格拉斯公司對歐洲「空中巴士」聯合企業的攻擊。

原來戰後多少年來全世界民用客機的建造與銷售，一直掌握在美國這兩家飛機公司的手裏。近十多年來由法國、英國、西德數國組織的聯合企業較計建造的「空中巴士」，在一九八六年出任外貿部長。他現在是十二名副總理之一。

分析家稱，這兩人的晉升和成立處理對外經濟關係的委員會，證明越南強調對外政治和經濟關係的重要性。

至於誰最後會取代黎笋和范文同出任政府領導人，提出的名字有多個。

觀察家說，星期二宣佈的改組顯示，各方已就新主席及總理的人選達成協議。

已提名的有數人，其中包括七十五歲的副總理范雄。

觀察家說，總理職位會由七十三歲的副總理武志公或六十四歲的政治局第三號人物。武文杰是政治局成員且兼任副總理和具影響力的國家計委主席。

星期二另一動議是提名黎德英代替文進勇將軍出任國防部長。文進勇已在十二月的黨大會退出政治局。

【法新社河內十七日電】

越南大改組的新動向

法新社記者　吉·康皮翁

西貝魯特昨巷戰

兩個月來最激烈一次戰事 有十三人死亡五十人受傷

【合衆國際社貝魯特十七日電】親敍利亞的穆斯林民兵，其中一些人駕着蘇製T五四坦克，星期二在西貝魯特進行了激烈的巷戰。警方說，至少有十三人死亡，包括一名紅十字會救護車司機，另五十人受傷。這是兩個月來最激烈的一次派系戰。

警方消息人士說，去年以來駐在西貝魯特，在這個被分隔的黎巴嫩首都穆斯林區推行「安全計劃」的敗百名敍利亞軍人，果在他們的軍營裏，暫時未有迹象表明他們將干預，以結束他們的盟友之間的流血衝突。

警方所說的兩個月來最激烈的這次巷戰，於星期一凌晨五時開始，且使一邊的什葉派阿邁勒民兵，和另一邊的黎巴嫩共產黨及德魯茲人民黨社會主義黨的民兵交戰。

民兵、「警衛者」民兵和巴勒斯坦游擊隊的支持。震耳欲聾的槍炮聲使數地居民通宵未眠。交火附近的居民都躲到了地下室裏。

拉莫斯嘲笑獨立為他「怯弱和猶豫不定。」

黎穆斯林領袖宣稱 今解除包圍難民營

但要求巴勒斯坦人撤出西頓陣地

【路透社大馬士革十七日電】黎巴嫩什葉派穆斯林領袖貝里說，他已下令其阿邁勒民兵，於明天解除對貝魯特巴勒斯坦難民營的包圍。

他在記者招待會上並要求巴勒斯坦人撤出南黎在西頓港東部的陣地。

拉莫斯辭退拉莫斯，因為「怯弱和猶豫不定。」

（美聯社）

東盟官員大馬開會 為首腦會議會作準備

檢討及評估多項社會科技問題

【美聯社吉隆坡十七日電】東南亞國家聯盟六個成員國的官員星期二開會議。會議為期兩天，為將於十二月在馬尼拉舉行的東盟高峯會議做準備。

外交部發明說，東盟成員國秘書處的秘書長出席東盟功能性合作事務委員會的特別會議。

發明說，委員會全面檢討及評估東盟內部就下列事項的合作情況：資訊、文化、青年問題、女性問題、毒品問題、勞工問題、科學、技術，以及人口計劃。

越南大改組的新動向

任命六名新副總理

分析家說，越南政府星期二宣佈大改組，目在推行該黨十二月第六次全國代表大會所決定的政策，並重新爭取公衆信任。

在這次使這裏的外交界人士大吃一驚的改組中，任命了六名新的副總理，受影響的部和到的改組，是由政府內部的改革派推動的，目在使公衆相信，黨的代表大會期間所宣佈的改組將不會流於形式。

分析家還指出，這次大改組，是四月十九日國會選舉前差不多剛好兩個月前進行的。

阮基石段維誠升職

觀察家說，這次政府改組的既得利益者是外交部長阮基石和外貿部長段維誠。兩人均被提升為部長會議副主席。

過去數月來，這兩人晉升迅速。去年十二月，六十五歲阮基石被升為政治局委員兼任外交部長。出任副總理之職後，他還將處理越南的對外經濟關係。

范雄可能取代黎笋

觀察家說，總理職位會由七十三歲的副總理武志公或六十四歲的政治局第三號人物。武文杰是政治局成員且兼任副總理和具影響力的國家計委主席。

星期二另一動議是提名黎德英代替文進勇將軍出任國防部長。文進勇已在十二月的黨大會退出政治局。

【法新社河內十七日電】

西貝魯特巷戰

兩個月來最激烈一次戰事 有十三人死亡五十人受傷

正在倫敦進行訪問 黎總統談韋特失蹤 稱有非常重要消息

如何重要未談及　英方表驚異

【美聯社倫敦十七日電】英國外交部星期二就到訪的黎巴嫩總統阿明·杰馬耶勒的聲明表示詫異。他在聲明中表示，就英國聖公會特使韋里·韋特的失蹤事件，他有「非常重要」的消息。

杰馬耶勒星期一對英國廣播公司說，關於韋特，「很快就會有令你驚訝的事情」。韋特一月二十日在西貝魯特失蹤，當時他奉命去營救西方人質。

他說，關於韋特的，他有「非常重要」的消息，他並已採取「非常重要的步驟」。

外交部發明說，杰馬耶勒星期日及星期一與外相賈維斯及首相戴卓爾夫人會談了，並

印尼無國籍華人出外不再發護照

改為簽發身份證明書

【法新社雅加達十七日電】司法部長伊斯迪爾·薩勒星期二說，自四月起，印尼不再給無國籍華人簽發護照，改為簽發身份證明書。

數千名無國籍華人過去若想出國旅行，印尼會給他們護照，雖然護照上書明他們並非印尼公民。

薩勒說，使用身份證明書，可避免持證者在國外出現身份混淆的問題。

美國海軍部長萊曼辭職獲准

【路透社華盛頓十七日電】白宮發言人說，總統里根接納了海軍部長約翰·萊曼的辭呈。

各地黃金收市價

【美聯社倫敦十七日電】星期二，各地黃金收市價如下（每安士美元計，括弧內為周一收市價）：

倫敦：三九四·五〇（三九七·二五）
黎巴嫩：四〇〇·九（三九九·九八）
法蘭克福：三九七·五五（三九七·九八）
蘇黎世：三九六·五〇（三九七·五〇）
香港：三九八·〇四（三九九·五七）

阿富汗戰事激烈

雙方爭奪坎大哈

【合衆國際社新德里十七日電】西方外交界星期二說，穆哈迪運的大部分武器給村民偷去。

外交界的消息暫時未能中立地得到確證，因為自一九七九年十二月蘇聯入侵以來，阿富汗幾乎不准許西方記者入境。

外交界說，蘇軍在與巴基斯坦接壤的省份伏擊兩隊游擊隊軍火補給隊，殺死二十多隻騾，但牲口所駝運的大部分武器給村民偷去。

外交界的消息暫時未能中立地得到確證，因為自一九七九年十二月蘇聯入侵以來，阿富汗幾乎不准許西方記者入境。

外交界引述外交及阿富汗在喀布爾的消息說，游擊隊二月一日向坎大哈及附近的薩爾勒猛烈攻勢。坎大哈是阿富汗第二大城市，在喀布爾西南二百八十五英里。

外交界說，蘇軍在與巴基斯坦接壤的省份伏擊兩隊游擊隊軍火補給隊，殺死二十多隻騾，但牲口所駝運的大部分武器給村民偷去。

北約華約代表會談 商討召開新裁軍會

【法新社維也納十七日電】北大西洋公約組織及華沙條約組織的代表星期二在維也納的法國大使館開始非正式的會談，商討召開新一輪正式談判。

法國大使館的一份公報說：北大西洋公約組織的十六名成員及華沙條約的代表正「細心研究新會談的權力問題」，會談內容環繞去年蘇聯領袖戈爾巴喬夫提出的從「大西洋到烏拉爾」的歐洲裁軍建議。

新的會談將由歐洲安全和合作會議的三十五名會員主持，但實際上由兩方軍事聯盟領導。

在過去十三年中，北約組織和華約一直在進行裁軍會談，涉及的地區是中歐各國——東德、西德、波蘭、捷克、比利時、荷蘭及盧森堡，但至今連接近達成協議也談不上。

在非正式會談上，一位西方代表的成員說：「這次會談最大的收穫是最後決定了第二次會談。」

台民進黨代表團 昨自美抵日訪問

【法新社東京十七日電】由台灣新成立的反對黨「民主進步黨」派出的一個十三人代表團，今天抵達此間，進行其第二站海外訪問。在此之前，他們到過美國。

愛爾蘭昨舉行大選 料反對黨領袖獲勝

豪伊可能第三度出任愛總理

【路透社都柏林十七日電】愛爾蘭人今日進行投票，估計反對黨領袖查爾斯·豪伊會在激烈競選勝出，第三度出任愛爾蘭總理。

在民意測驗中，他壓倒性的領先，但總理加勒特·菲茨杰拉德渴望與進步民主黨聯盟，削弱了他的優勢。進步民主黨是麥伊的共和黨持不同政見分子組成。

四百六十名候選人角逐一百六十五個議席。

愛爾蘭選舉向來投票率高，今日早上雖然寒冷，但乾燥，相信不會例外。政治評論家預計有百分之七十五以上的選民投票。

明天開始點票，最後結果會在星期四公布。

成批儀器銷美國

金額卅萬美元創成批出口紀錄

需要，又以價格的優勢打進國際市場。目前該廠的產品還銷往澳大利亞、孟加拉、巴基斯坦、荷蘭及香港等國家和地區。

北京光學儀器廠是中國重要的綜合性精密光學儀器生產基地。該廠生產從價值幾元錢一件，還有加工各類進口汽車車架、車廂等設備能力。這在廣東省內目前只此一家。

該公司負責人表示，今後將陸續在省內外各地（市）設立分公司，各縣設立維修中心，努力把公司辦成具有新的特色的中外合作企業。

司業務外，並可加工生產緊缺或不准進口的配件，提供齊全的進口零部件，和汽車技術測檢的全面服務。

各類進口汽車的維修保養，

副市長主持開發區

湛江，在廣州灣之演，再臨南海，在第二次世界大戰珍珠港風雲變，香港淪前夕，許多港人浮海到此以避戰亂，劫稱湛江為廣州灣。在歷史上，湛江與港澳及東南亞的聯繫，已是很密切的。自從湛江被列為中國沿海十四個開放城市，建立經濟技術開發區，前來湛江洽談投資，貿易和旅遊的海外代先進水平，生產中國急需的微波連續硫化生產線設備，亦將有部分產品外銷，利用橡膠樹木製造模壓復合傘具，利用西南的花崗岩和木板材，都被認為是資源豐富，前途如錦的項目。

在依托湛江市的老企業，在開發區內興建年產一萬輛農用車的工廠，正在加緊興建廠房，顯出雄心勃勃的氣勢。

【本報湛江十七日專電】

副市長主持開發區

湛江，在廣州灣之演，再臨南海，在第二次世界大戰珍珠港風雲變，香港淪前夕，許多港人浮海到此以避戰亂，劫稱湛江為廣州灣。在歷史上，湛江與港澳及東南亞的聯繫，已是很密切的。自從湛江被列為中國沿海十四個開放城市，建立經濟技術開發區，前來湛江洽談投資，貿易和旅遊的海外

司業

各類進口汽車的維修保養，提供齊全的進口零部件，和汽車技術測檢的全面服務外，並可加工生產緊缺或不准進口的配件，還有加工各類進口汽車車架、車廂等設備能力。這在廣東省內目前只此一家。

該公司負責人表示，今後將陸續在省內外各地（市）設立分公司，各縣設立維修中心，努力把公司辦成具有新的特色的中外合作企業。

核電

核事故應急醫學處理問題，以確保萬無一失。

十年輻射生防護和各類放射病防治經驗，有一支專門從事放射醫學及輻射防護研究工作的技術隊伍，不少專家享譽國內外。該院還在放射醫學研究方面獲得了近百項科研成果。

為緩解能源緊張狀況，近年來，中國在開發和平利用核能方面的工作已取得可喜進展。浙江秦山核電廠反應堆混凝土

核電站建成後，安全運行的重要措施。

專家們在接受記者採訪時說，現在防護措施日益先進，防核電事故發生的科學技術日益進步，我國有能力有把握保證核電建設順利進行。

可行性研究之後才展開，以確保萬無一失。由軍事醫學科學院帶頭，組織軍內外有關專家進行研究。

核事故應急醫學處理問題，是確保量研究核事故應急醫學處理問題，是確保核電站建成後，安全運行的重要措施。

專家們在接受記者採訪時說，現在防護措施日益先進，防核電事故發生的科學技術日益先進，我國有能力有把握保證核電建設順利進行。

鍾士元（左）昨日出席沙田區議會會議，旁為林貝聿嘉（本報攝）

祝賀

1987年北京市對外經濟貿易洽談會開幕

翁錦通
鄭介初
李歡
蔡奕樹
黃文士
孫樂庭
安德行
中孚行
僑豐行
華光行
文友公司
森美公司
紅光公司
德隆公司
瑞安公司
京藝公司
華遠公司
光昭公司
億華公司
俊生公司
永順公司
文光公司
祥發公司
宏發洋行
德鴻公司
金城銀行
洪裕象牙廠
德泰隆公司
泉昌有限公司
京泰有限公司
達益有限公司
華發有限公司
華一有限公司
其興有限公司
有利有限公司
超時有限公司
天然貿易公司
迅捷貿易公司

億明貿易公司
恒星貿易公司
飛達貿易公司
海光貿易公司
隆源貿易公司
其昌貿易公司
江陵貿易公司
精藝貿易公司
香港衡器公司
新興企業公司
中美商務公司
東方地毯公司
大華國貨公司
福州漆器公司
中歐聯貿公司
潮和昌瓷器行
裕寶齋古玩行
潤生紙燈籠廠
聯友企業公司
香港興美拉鍊廠
福安號傢俬工藝
得比美貿易公司
香港科學儀器社
潮美林抽綉公司
洪成隆有限公司
利源長有限公司
辰達有限公司
志龍有限公司
中基實業有限公司
新光貿易有限公司
柏開企業有限公司
佳成染料有限公司
聯星藥品有限公司
英昌皮業有限公司
華通藥業有限公司
遠大貿易有限公司
世貿發展有限公司
陸氏實業有限公司

華俊企業有限公司
嘉里貿易有限公司
中寧貿易有限公司
汎年國際有限公司
海洲貿易有限公司
大業企業有限公司
繁盛貿易有限公司
大同機械有限公司
樂記藥業有限公司
僑輝電子有限公司
萬通貿易有限公司
歐陸洋行有限公司
華潤藝林有限公司
中國國貨有限公司
世界能源企業公司
南和電子貿易公司
美奧鋁質工程公司
永興投資有限公司
華潤（集團）有限公司
中藝（香港）有限公司
永固（中國）有限公司
國華國產汽車零件行
華潤五金礦產有限公司
協力企業公司陳璐瑋
協力中英文翻譯部
大衆動力機械有限公司
香港米聯企業有限公司
香港永康貿易有限公司
東風醫療器材有限公司
香港東偉投資貿易公司
恒美光學實業有限公司
香港富陸洋行有限公司
中國宏興藥品有限公司
粵華樂器工藝品有限公司
大進國際貿易（香港）有限公司
英喬光學製造廠香港有限公司
中國廣告有限公司

同敬賀

排名不分先後

時間：一九八七年二月十九日——二月二十八日

地點：北京展覽館

HONG KONG PUBLIC LIBRARIES

草委文教組交換意見指出 未來特區宗教教育

【本報昆明十七日電】基本法起草委員會屬下文教專題小組今天提前結束在昆明的會議。小組昨天討論了區旗、區徽徵集方法，並擬好了草案提交四月的草委大會討論。小組今天則就宗教政策、教育、勞工及社會福利方面，交換了意見。但沒有具體結論。

小組負責人之一的馬臨表示，小組認為將來香港特別行政區的宗教政策，應由宗教團體自行制訂，而宗教團體所舉辦的各種事項，任和善意，除非有明顯的事實證明內地最近的轉變對本港體制造成干擾，否則某些團體領袖對內地現時發生的事妄下判語，未免言之過早，並可能會言過其實。

談及對本港政制任表示，小組仍未有一致意見，有的認為不需要，有些則認為有此需要，但不一定是條文中所說的「自治範圍」內，而應該是法院的「司法管轄權」內，但這涉及政制，專題小組的討論範圍，已超出各方面的意見。

天氣

今日展望

風向：和緩東至東南風。

天色：大致多雲，初時沿岸局部地區有霧。

氣溫：陣微雨。最高廿四度

昨日紀錄

氣溫：最高廿二點七度。最低十八點九度

邵天任解釋說 基本法範圍內的條款進行解釋權作出限制

「邵天任解釋說，認為不需要訂下法院解釋基本法的範圍的委員，其意見是中央既擁有了基本法的最終解釋權，便不應再為本港法院訂下解釋範圍，但特別行政區法院的「司法管轄權」內，但這涉及政制，專題小組的討論範圍，已超出各方面的意見。

邵天任解釋說，認為不需要訂下法院解釋基本法的範圍的委員，其意見是中央既擁有了基本法的最終解釋權，便不應再為本港法院訂下解釋範圍，但特別行政區法院的「司法管轄權」內，而應該是法院的「司法管轄權」內，但這涉及政治範圍內，而應該是條文中所說的「自治範圍」內，而應該是法院的「司法管轄權」內，但這涉及政制，專題小組的討論範圍，已超出各方面的意見。

邵天任解釋說，認為不需要訂下法院解釋基本法的範圍的委員，其意見是中央既擁有了基本法的最終解釋權，便不應再為本港法院訂下解釋範圍，但特別行政區

內地高校科技聯合開發中心成果展覽歡迎

蘇澤光費彝民李子誦應邀出席
十四大學科研成果介紹明開幕

【新華社香港十七日電】新華社香港分社社長許家屯今晚設宴歡迎內地十四所高等學校科技代表團。該團副團長、中國高校科技聯合開發中心副理事長秦鵬林及三十二名團員應邀出席。香港貿易發展局執行總幹事蘇澤光、大公報社長費彝民、文匯報社長李子誦應邀出席。

代表團團長、中國高校科技聯合開發中心理事長黃辛白將於十八日抵港。

內地十四所高等學校科技成果介紹會，將於十九日舉行，為期二天。貿易洽談時間為二十二、二十三、二十四共三天。

【本報訊】由香港貿易發展局昨晚設宴歡迎內地十四所高等學校科技代表團。

【本報訊】新華社香港十七日電】新華社香港分社社長許家屯今晚設宴歡迎內地十四所高等學校科技代表團。該團副團長、中國高校科技聯合開發中心副理事長秦鵬林及三十二名團員應邀出席。香港貿易發展局執行總幹事蘇澤光、大公報社長費彝民、文匯報社長李子誦應邀出席。

代表團團長、中國高校科技聯合開發中心理事長黃辛白將於十八日抵港。

內地十四所高等學校科技成果介紹會，將於十九日舉行，為期二天。貿易洽談時間為二十二、二十三、二十四共三天。

【本報訊】由香港貿易發展局及中國高校科技聯合開發中心合辦的內地十四所大學科研成果介紹會，將於明天舉行，十四所大學科技代表團的二十五名代表，昨天早上抵本港。代表團團長黃辛白今天將抵港。

副團長秦鵬林表示，個別團員可能會各自參觀探訪香港的高等學府。這不是代表團的一個整體活動。

據貿易發展局昨晚透露，中國專利代理人（香港）有限公司代表柳谷青將會在明日的「內地十四大學科研成果介紹會」的研討會上，講解內地的專利制度。

介紹會將分為兩個部分：明日上午開幕後，研討會隨即開始；明日下午及次日則是展覽洽談。清華大學、西安交通大學均會派出講者在研討會介紹各該校的科研工作。

請內地十四所大學科技代表團，與陳伯堅向團員祝酒

鍾士元談政制改革
認為步伐不宜過急
他自己仍未構思適合本港的模式

【本報訊】行政局首席議員鍾士元昨日表示，對於本港未來政制檢討的具體方向，他本人至今仍未構思清楚，但知認為政制改革的步伐不宜過急。因為政制改變得慢的時候，即使走錯了方向亦容易改過來。

鍾士元昨日出席灣仔區議會會議，並在會上回答區議員提出有關政制檢討的問題。當被問及行政、立法兩局會如何搜集市民對政制檢討的意見時，鍾士元說，由於香港人一向對政治並不熱心，他們對政治亦不很熟識。因此，他希望在政制檢討綠皮書發表後，市民能夠盡量發表意見及聽取別人的意見，而港府亦會設法搜集市民各方面對政制檢討的意見。

鍾士元說，現時世上有數種不同的政制模式，而香港的政治、經濟及社會條件都很複雜。因此，他個人至今仍未想出一個適合本港的政治模式。但他強調，本港政制改革的步伐宜慢不宜快，因為假如政制改得慢，即使錯了亦可以改過來，並可避免與基本法出現不銜接的現象。

在昨日的會議上，區議員亦有詢問鍾士元對區議會與市政局之間的關係有甚麼意見？但鍾士元卻沒有表示態度，只聽取區議員的意見。

昨日亦有區議員詢問政制檢討能否配合本港九七年時的轉變，鍾士元說，現時世上有數種不同的政制模式，而香港的政治、經濟及社會條件都很複雜。因此，他個人至今仍未想出一個適合本港的政治模式。但他強調，本港政制改革的步伐宜慢不宜快，因為假如政制改得慢，即使錯了亦可以改過來，並可避免與基本法出現不銜接的現象。

在昨日的會議上，區議員亦有詢問鍾士元對區議會與市政局之間的關係有甚麼意見？但鍾士元卻沒有表示態度，只聽取部分區議員的意見，在會上沒有代表在市政局反映意見，今後雙方的運作缺乏聯繫。

鍾士元（左）昨日出席灣仔區議會會議，旁為林貝聿嘉（本報攝）

黃宜弘談「一國兩制」
中國會對香港人自己決定體制
港人也應同樣尊重內地的體制

【本報訊】基本法起草委員會香港中資代表黃宜弘昨日在香港中資機構舉行的午餐會上，發表演講時指出，從中英聯合聲明及其制定和執行過程中，充分顯示北京政府是樂意穩取及按照港人意願行事的。然而，目前北京政府對香港表現的信心，多於香港人對他們的信心。

他表示，某些人主張「一人一票」選舉的原因，似乎主要由於對北京政府心存恐懼和不信任。而事實只是依照本身的制度去處理國內的事，而港人要關注的應是這個事情會否對香港的和不信任，都是無根據的。

黃宜弘坦言，他對上月本港一些政見團體就中共總書記胡耀邦辭職一事所作的反應感到失望。他並認為，這些有影響力人士所發表的言論，也是促成港人對北京政府不信任的一個因素。

黃宜弘指出，應從「一國兩制」的觀點去識別事實。中國會對香港人一向對政治並不熱心，他們對政治亦不很熟識。因此，他希望在政制檢討綠皮書發表後，市民能夠盡量發表意見及聽取別人的意見，而港府亦會設法搜集市民各方面對政制檢討的意見。

黃宜弘說，中國會對香港人自己決定體制，港人也應同樣尊重內地的體制。

黃宜弘昨日在香港城市獅子會的午餐例會上發表演講時指出，從中英聯合聲明及其制定和執行過程中，充分顯示北京政府是樂意穩取及按照港人意願行事的。然而，目前北京政府對香港表現的信心，多於香港人對他們的信心。

他表示，某些人主張「一人一票」選舉的原因，似乎主要由於對北京政府心存恐懼和不信任。而事實只是依照本身的制度去處理國內的事，而港人要關注的應是這個事情會否對香港的

查良鏞昨日自昆明返港稱
政制組會議進展好
直選問題仍待商討
下次會議將於下月中在穗舉行

【本報訊】基本法起草委員會政制專題小組的部分香港委員，結束在昆明舉行的會議後於昨日下午返抵本港。小組負責人之一查良鏞表示，小組在昆明的會議得到良好進展。委員們並曾就有關直接選舉的問題充分發表意見。但直接選舉問題是要長時間討論及聽取意見的，故此小組不會匆忙作出決定。

他說，假如至今年八月舉行草委大會時，委員之間仍未能達到一致意見，小組會將不同的意見一起交與大會討論。

政制專題小組下次會議將於下月中在廣州舉行。但查良鏞表示，廣州的會議主要是集中討論直選問題。

昨日由昆明返抵本港的草委還有黃宜弘等。

查良鏞在機場接受記者訪問時表示，在此次小組會議期間，該組的內地及香港委員曾就直接選舉的問題交換意見，而小組今後會繼續說是要消除委員之間的不同意見，爭取達到有一個共同的結論。

寇立夫談政治顧問工作
主要實踐聯合聲明保持港人信心
使香港及大陸的溝通按模式發展

【本報訊】新任政治顧問寇立夫說，上任政治顧問布義德在工作期間，已為本港及大陸建立良好的溝通方式，他將依照布義德的工作方式運作下去。現時兩地各層面均有良好的溝通，將來這關係將更形穩固。

他昨日會見記者時表示，作為政治顧問的主要職責，是實踐中英聯合聲明，保持香港人的信心，使香港及中國大陸的關係依照一定的模式發展下去。

有記者問及本港在九七年後取消政治顧問部門，其職責是否由中英聯絡小組取代？他說，他不能預測這麼長遠的事。但由於現時仍繼續進行工作，所以政治顧問這個部門起碼將維持一段時間。而且聯絡小組與政治顧問部門的工作方式也不相同，聯絡小組為中英雙方代表的會議，不會直接處理港府內政問題，而政治顧問則是港府的顧問。

他現在的首要工作為了解其部門過去曾討論的事務，以及港府的運作、香港與大陸的關係等。他曾到不同港府部門探訪，如入境事務處，了解他們的工作。

由於已有大量工作需首先處理，所以他對於何時到大陸訪問表示不能預計。他自一九七六年起，未有再到大陸。他說，若果現在可以去，他便立刻起行。

當被問及候任港督衛奕信會否在政制綠皮書發表前訪大陸？他說，這要視乎他來港後的工作程序。

黃宜弘談「一國兩制」
中國會對香港人自己決定體制
港人也應同樣尊重內地的體制

黃宜弘昨日在香港城市獅子會的午餐例會上發表演講時指出，從中英聯合聲明及其制定和執行過程中，充分顯示北京政府是樂意穩取及按照港人意願行事的。然而，目前北京政府對香港表現的信心，多於香港人對他們的信心。

他表示，某些人主張「一人一票」選舉的原因，似乎主要由於對北京政府心存恐懼和不信任。而事實只是依照本身的制度去處理國內的事，而港人要關注的應是這個事情會否對香港的

灣仔搜出毒品
約值六萬元一男子被捕

【本報訊】警方昨晚在灣仔被獲一個懷疑毒品包裝分銷中心，拘捕一名男子及起出一批三號海洛英，約值六萬元。

灣仔警署特別任務隊人員，昨晚九時搜查灣道一幢樓宇，在其中一個單位拘捕一名二十三歲姓陳男子，檢獲一公斤三號海洛英，零售價約六萬元。並且發現一批包裝工具，包括一膠袋及量重器具等，懷疑上址是一個毒品分銷中心。

女子利剪傷兩人
被警帶走疑精神有問題

【本報訊】葵涌荔景山安置區昨日發生傷人案。一名懷疑精神有問題女子持刀刺傷隔鄰兩母女後返回住所，警員隨後返警署調查。

兩名傷者：何銀華（三十四歲，骨部受傷）及她女兒孫柳妮（十二歲，左頸受傷），住荔景山安置區第三區第二座。

昨日下午五時許，何銀華在住所廚房外等候女兒時，隔鄰二十九歲姓陳女子突持一把約四吋長剪頭用剪刀向她兩母女兒欲上前阻止亦被刺傷。

中央與特區關係組
昨討論法院解釋權
意見未達一致擬設專家組解決

【本報記者譚英明昆明十七日專電】基本法起草委員會「中央與香港特別行政區的關係」專題小組，今天討論布關基本法的解釋權及修改權。對於基本法的最終解釋權屬於人大常委，以及基本法的修改權屬於人大這兩點，小組沒有異議。但對於特別行政區法院在審理案件時解釋基本法，是否應訂下一個範圍，以及將來特別行政區的人大代表是否可以向人大提出基本法的修改議案，小組委員意見分歧。

小組負責人邵天任及黃麗松在會後向記者解釋會議的情況。黃麗松表示，有的委員認為將來香港地區的人大代表不可以提出有關修改基本法的議案，以免成為第二個權力中心，但其他委員則指出，人大代表擁有提出修改法律議案的權力，是中國憲法所賦予的，因此不可能在基本法上否定人大代表的權力，有建議將來香港的人大代表在提出有關修改基本法的議案時，應通過一個程序，例如先徵得立法機關及行政長官的同意。對於這問題，小組未有定論。

至於將來特別行政區法院對基本法進行解釋時，是否需要訂下一個範圍？邵天任表示，小組仍未有一致意見，有的認為不需要，有些則認為有此需要，但不一定是條文中所說的「自治範圍」內，而應該是法院的「司法管轄權」內，但這涉及政制專題小組的討論範圍，有建議由兩組各自推舉數名法律專家，舉行跨組會議，解決這問題。

小組原來的條文是，「香港特別行政區法院在審理案件時可以對基本法中屬於香港特別行政區自治範圍內的條款進行解釋。」

邵天任解釋說，認為不需要訂下法院解釋基本法的範圍的委員，其意見是中央既擁有了基本法的最終解釋權，便不應再為本港法院訂下解釋範圍；但持相反意見的委員則指出，將來中央與香港特別行政區的關係和中央與內地其他地方很不一樣，內地所有權力都歸中央，終審權也在北京最高人民法院，所以不需要對內地法院的解釋權作出限制。因為下級法院即使判斷錯誤，也可以由最高法院作出糾正，但將來特別行政區立法機關擁有立法權，也有終審權，北京最高法院不能糾正香港終審法院的判決，其判斷已是最終的，不能補救。因此他們認為這種本來屬於中央的權力交給特別行政區的權力，卻又不能糾正其可能作出的錯誤判斷，應在司法管轄權下定出一個範圍。

任和善意，除非有明顯的事實證明內地最近的轉變對本港體制造成干擾，否則某些團體領袖對內地現時發生的事妄下判語，未免言之過早，並可能會言過其實。

談及對本港政制的看法，黃宜弘認為，急進地推行「一人一票」的直接選舉方式，將會妨礙落實執行中英聯合聲明的成功。

他說，中國政府在一九八四年簽署中英聯合聲明，同意香港可以保留既有的資本主義體制，其心目中的香港體制，是過去三十年為香港在經濟上創造輝煌成就的一種體制。如果香港堅持急進的改革至產生一個新的政體，相信這不會是北京政府樂意見到的。

他表示，民主制度並不表示一定要實行「一人一票」的直接選舉方式。民主制度可以有多種形態。

他個人贊成七十一名工商專業界諮委提出的選舉團方式，因為透過選舉團，港人可選舉一些專家代表自己作出明智的抉擇，同時又可避免因為政黨對立而引致紛爭。

草委文教組交換意見指出
未來特區宗教教育
均應擁有自主政策
小組強調學術自由亦須獲重視

【本報昆明十七日電】基本法起草委員會屬下文教專題小組今天提前結束在昆明的會議。小組昨天討論了區旗、區徽徵集方法，並提好了草案提交四月的草委大會討論。小組今天則就宗教政策、教育、勞工及社會福利方面，交換了意見。但沒有具體結論。

小組負責人之一的馬臨表示，小組認為將來香港特別行政區的宗教政策，應由宗教團體自行制訂，而宗教團體所舉辦的各種事項，例如辦學校，亦應由它們自主決定，它們的財產亦可繼續保持。

教育方面，馬臨表示，小組強調日後特別行政區各院校，應擁有自主性，學術自由亦必須受到重視。

他說，在勞工問題上，有的委員建議在基本法上，寫上一些勞工目前並未擁有的權利。在這方面，小組沒有一致意見。至於社會福利方面，小組討論了基本法諮委員會呈交的一份報告。大致上，小組亦相當支持諮委會的看法。

乏尼夠海運，有關港人建議港府容許區議員會委派代表出席市政局會議，反映地區上的意見。

現行市政局只有市政局代表出席區議會，區議會到沒有代表在市政局反映意見，今後雙方的運作缺乏聯繫。

提到將成家利影響。黃宜弘表示，目前所見的事實足以證明中國對香港人的信義務，要按照聯合聲明尊重中國的政制。

黃宜弘表示，目前所見的事實足以證明中國對香港人的信任和善意，除非有明顯的事實證明內地最近的轉變對本港體制造成干擾，否則某些團體領袖對內地現時發生的事妄下判語，未免言之過早，並可能會言過其實。

談及對本港政制的看法，黃宜弘認為，急進地推行「一人一票」的直接選舉方式，將會妨礙落實執行中英聯合聲明的成功。

他說，中國政府在一九八四年簽署中英聯合聲明，同意香港可以保留既有的資本主義體制，其心目中的香港體制，是過去三十年為香港在經濟上創造輝煌成就的一種體制。如果香港堅持急進的改革至產生一個新的政體，相信這不會是北京政府所希望見到的。

他表示，民主制度並不表示一定要實行「一人一票」的直接選舉方式。民主制度可以有多種形態。

他個人贊成七十一名工商專業界諮委提出的選舉團方式，因為透過選舉團，港人可選舉一些專家代表自己作出明智的抉擇，同時又可避免因為政黨對立而引致紛爭。

今日預測
風向：和緩東至東南風。
天色：大致多雲，初時沿岸局部地區有霧，日間天晴。晚上有幾陣雨。
氣溫：最高廿四度
氣溫：最高廿二點七度。最低十八點九度
陽光：七點六小時
雨量：無。

昨日紀錄
氣溫：最高廿四度

天氣

華通藥業有限公司
遠大貿易有限公司
世貿發展有限公司
陸氏實業有限公司

粵華樂器工藝品有限公司
大進國際貿易（香港）有限公司
英蒲光學製造廠香港有限公司
中國廣告有限公司

中國裘皮拍賣會
一九八七年二月十八日至二十一日
香港展覽中心舉行
香港灣仔港灣道26號
（第四屆）
CHINA '87 FUR AUCTION
中國裘皮拍賣會
中國土產畜產進出口總公司主辦

祝賀
中國輕工業品進出口總公司廣州市分公司開業卅一週年
暨
鐘錶眼鏡公司、玩具公司、文體用品公司、百貨公司、鞋帽公司、電器公司和儲運公司等七家專業公司
開業誌慶
豐華國際貿易公司敬賀
一九八七年二月十八日

祝賀
中國輕工業品進出口總公司
廣州市分公司開業卅一週年
暨屬下
百貨公司　電器公司　文體用品公司
鞋帽公司　玩具公司　鐘錶眼鏡公司　儲運公司成立
華松企業有限公司敬賀
地址：香港干諾道西三號億利商業大廈一五〇一—三室
電話：五—四五五七七〇、四五五〇九九

樂聲既有輕柔亦有雄壯

烈激逐爭奏演隊樂
十一賽隊旗隊鼓相當

三院陳兆民中學掄元　保亘總理聯一中居次

經過近三個小時的激烈角逐後，評判終於宣告賽果了，一時間，台下掀起了一陣欣喜的喝采聲，歡賀東華三院陳兆民中學以一百七十五分的成績，再奪校際音樂節樂隊演奏（中學組）的冠軍。

評判尼爾遜博士極為讚賞這場精彩賽事，並謂參賽者的表現相當不俗，更突稱過去未曾欣賞過如此多的好樂隊雲集演奏。除冠軍得主外，其餘十隊都很出色，獲得亞軍的保良局總理聯會第一中學亦僅以一分之差居第二位；季軍更屬雙胞，由庇理羅士女子中學及聖文德中學同以一百七十一分分享殊榮。

是次比賽中，每間學校均須演奏兩首樂曲，一首為大會指定的「即興音樂會」，是由多段著名古典樂曲串連起來的組合曲，另一首則為自選曲。

在演奏第一首指定樂曲時，各參賽隊伍都有不同的演繹方法，有的特別輕柔，有的則表現得雄壯硬朗，剛柔互見，風格迥異；有的隊伍更於中段附以指揮及叫喊來表達樂曲意境，趣味盎然。至於自選歌曲亦各有不同的風格，有的節奏輕快，溫柔婉雅，也有氣勢磅礴，甚至驚心動魄的。

脫穎而出的東華三院陳兆民中學所選奏的自選曲是一首富有現代音樂味道的日本雅樂，名為《間宮芳生管樂序曲》，該校音樂教師尼爾遜博士指揮馬老師說，各學生由於農曆年後需應付考試，因此有好一段時間沒有練歌，只有在接近比賽時才加倍密鑼緊鼓地練習。

隊伍時，協恩中學全體學生齊聲歡呼，代表領獎的學生更是喜極而泣。她們的音樂教師說，各學生由於農曆年後需應付考試，因此有好一段時間沒有練歌，只有在接近比賽時才加倍密鑼緊鼓地練習。

譚秀貞

認為他們的演出有很高水準。

該校學生剛獲得第一名時，無不歡喜雀躍，並蜂擁地到記者面前拍照，他們全是中二、中三、中四級的學生。其音樂教師向記者表示，自選樂曲雖度高，他自己是剛剛從學校畢業，首次帶領學生參加音樂節並任指揮，而其他隊伍的水準亦旗鼓相當，未來並無信心勝出，故對此次獲選感到異常高興。

他又表示，同學們對演奏樂器均很感興趣，亦能很快學到演奏技巧。

不過，練習時遇到最大的困難，是缺乏足夠時間，由於學校功課太忙，學生須騰出空閒時間練習，以致引起一些家長不滿，亦因為練習的緣故，令學生的紀律性亦原有的課外活動，因而造成矛盾。

他又認為，在學校發展樂隊活動，經費是一個關鍵問題，而學生的紀律性亦是相當重要。

是次冠軍隊伍除獲得獎杯外，更獲東華三院捐出一千元現金獎，以作鼓勵。

樂隊演奏（中學組）冠軍隊東華三院陳兆民中學隊員賽後合照（本報攝）

十四歲以下女高音獨唱冠軍梁寶怡（右二）、亞軍葉曉薇（左二）、季軍陳冰（右一）與評判陳晃相合影（本報攝）

亞軍隊伍德望中學，各人穿着了一件鮮黃色的校冷衫，異常顯目，神采飛揚地站在台上。

季軍隊伍赤柱聖士提反中學，龐炳良特別稱讚她們演唱《中秋》一段的模彷樂段，處理得唯肖唯妙，但最令評判感到可惜的是她們演唱自選歌曲《經笑》時，每句字尾時呈倦態，令人甚感遺憾。

總括而言，評判認為各隊的共同問題是聲音略顯沙啞，可能是各參賽隊伍練習過於頻繁所致。

梁寶怡

認為，梁寶怡今年十四歲，是其老師的功勞，她是其老師的功勞。

陳冰雖然是女高音比賽中獲獎，但在合唱中她却是主唱低音，而她自己亦是較喜歌唱低音呢！

張健華

意境優美《採蓮謠》評分着重演繹圓滑

梁寶怡葉曉薇陳冰分別獲三名

「夕陽斜，晚風輕，紅花艷，白花嬌，撲面香風暑氣消……」

夕陽尚未斜照，位於北角的法國文化協會却真的響起一連採蓮歌謠，二十多位中小女生齊集上址，參加昨日下午舉行的女高音獨唱（十四歲以下）比賽，結果冠軍由瑪利諾小學六年級的梁寶怡以八十分奪得，亞軍為她的同學葉曉薇，得八十三分，季軍是瑪利曼中學二年級的陳冰，得八十二分。

昨日的評判是鋼琴家陳晃相。他認定樂家陳晃相說，冠軍得主能傳遞歌曲的意境，將整首歌處理得樸素動人，是奪魁的重要因素。

陳晃相說，冠軍得主能傳遞歌曲的意境，將整首歌處理得樸素動人，是奪魁的重要因素。

牧童笛與鋼片琴大合唱賽作伴奏

▲為了增強表演效果，參加昨天中文歌曲大合唱的隊伍除了演唱外，更帶備各種各樣的樂器作為伴奏，如牧童笛、鋼片琴……等，使昨天明愛中心的比賽會場頓變成樂器大匯演，令比賽生色不少。

協恩中學女子合唱
一分勝出名列金榜

德望與赤柱聖士提反中學分獲亞季

評判笑稱聽歌是享受但評分是難題

宋代文學家蘇軾的一闋「水調歌頭」《中秋》，傳誦千古。昨晚於九龍華仁書院禮堂內，這闋歌詞再度為人唱誦。六所中學的女子合唱團，分別以其優美和諧的歌聲，將詩人的情懷再次演繹出來。

昨晚在高級組女子合唱（中文）比賽中，協恩中學以八十九分奪得冠軍，亞軍為奪得八十八分的德望中學，季軍由赤柱聖士提反中學以八十七分奪得。

是次比賽評判是香港中文大學音樂系講師龐炳良。他為人風趣，在台上給予各隊參賽者意見時，妙語驚珠，經常引得哄堂大笑。他自稱聽歌是一種享受，但要給各隊伍名次却是一個難題。

當評判宣佈冠軍隊伍時，經常引得哄堂大笑。

初級組小學五、六年級中文歌曲大合唱（港島區），昨日在香港明愛中心舉行，赤柱聖士提反小學、聖保羅男女小學上午校及聖嘉勒小學分別奪得冠、亞、季軍，各得八十七、八十六及八十二分。

評判羅炳良總結賽果時，稱讚各參賽隊伍表現出色，還打趣說，患上傷風的他，能聽到這樣美妙、悅耳的歌唱聲，實是人生一大樂事，唯是參賽隊伍在感情方面的表達必需加倍努力，他建議參賽者多聽小提琴演奏，有助於表達歌曲和諧的部分，此外，他更認為未達轉音期的男孩子唱歌時，音色特別動聽，故此男孩子應多參加這一類歌唱比賽。

冠軍隊伍赤柱聖士提反小學的導師在賽後表示，他們在去年十月便開始練習，對於今次表現，他認為在演繹大會指定歌曲《放牛山歌》及自選歌曲《搖船曲》時，均能保持一定水準，成績亦與預期差不多，在訓練時也沒有困難。

評判稱讚他們唱歌時大有高貴藝術的感覺，更重要的是小孩們都曉得運用「頭」這個共鳴箱，以致表現效果甚佳！但在句法的表達上則稍嫌造作，盼其日後有所改善。

是次賽事的冠軍隊伍能獲得胡東夫人杯及香港電視廣播有限公司送出的獎金一百元。

亞軍隊伍聖保羅男女小學上午校，在兩個

小學中文歌曲大合唱
評判讚各隊表演出色

赤柱聖士提反小學在五、六年級組勝出

月前開始練習，對自己的表現亦表示滿意。

季軍隊伍聖嘉勒小學則練習了半年，對參賽歌曲及自選歌曲相當熟練。評判稱讚該校導師值得挑選一首與大會指定參賽歌曲在風格上完全不同的作品，給人新鮮感，此舉實是吸引人們留心細聽的好方法。

司徒玉儀

初級組中文大合唱（小學五、六年級）亞軍聖保羅男女小學午上學校（本報攝）

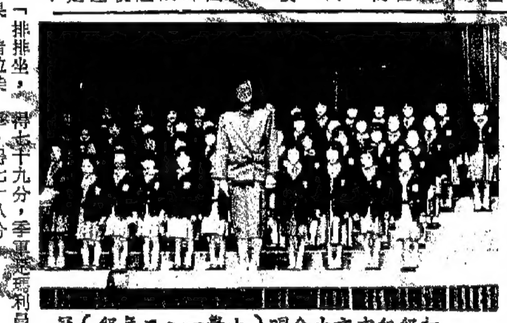

初級組中文大合唱（小學一、二年級）冠軍聖安多尼小學（本報攝）

天真活潑小孩子
耳悅目童謠合唱
聖安多尼小學隊
八十二分奪獎杯

「排排坐，吃果果，食粉果，猜拉柴，狗燒火，貓仔燒捉姑婆坐，一齊坐埋唱支歌……」這首耳熟能詳的童謠，昨日被選為初級組小學（一、二年級大合唱（港島區）的獨唱歌曲。活潑的童謠，從一羣天真可愛的小孩子口中唱出，顯得特別悅耳動聽。

初級組小學一、二年級中文歌曲大合唱比賽（港島區），昨晨在香港明愛中心舉行，由聖安多尼小學以八十二分奪得錦標，他們同時獲得聖安多尼杯及由香港電視廣播有限公司送出的一百元獎學金。獲得亞軍的是蘇浙小學，得七十九分，季軍是瑪利曼小學，得七十八分。

三間學校雖然能獲頒而出，但大部對成績不大滿意，冠軍聖安多尼小學校長老師表示，由於學生們心情緊張，表演未符理想。然而，她又笑說，雖然對今次的表演不太滿意，但能奪魁，仍感到十分高興。專實上，評判羅炳良亦給予她們很高的評價，讚揚她們的節奏感很強，歌唱速度運用得宜，能唱出作者意念。

亞軍蘇浙小學的音樂導師亦表示得聖安多尼杯及由香港電視廣播有限公司送出的一百元獎學金。獲得亞軍的是蘇浙小學，她預期成績是九十分，現在只獲得七十九分，不禁有點失望。

司徒玉儀

預計總值超過一億港元
四十二萬張內地貂皮
定星期六在本港拍賣
主辦機構已邀各地買家來港競投

【本報訊】港九酒業總商會理事長道繩華表示，過去一年由於香港經貿的進展理想，酒類銷量也跟着上升，但因同業競爭劇烈，致同業獲利薄，展望今年該業，只是審慎樂觀。

趙繩華在該會春茗宴會上致詞指出，去年洋酒完稅量為八百餘萬公升，較八五年上升百分之十八，啤酒類是一億四千五百二十萬公升，升幅是百分之十四，中式酒類則是一千六百五十餘萬公升，上升了百分之零點三。總銷量是一億六千九百九十八個國家和地區的二百七十五家買家，較上次拍賣增加了五十家，而預計到會人數有一百六十五人。大會供給買主通訊設施、優惠房租、免費膳食和飲品。

為與亞預測，是次拍賣的水貂皮，售價會上升百分之十至十五。明年中國將出產四百萬張水貂皮，而目前自十七年五月開始，已有三百萬張水貂皮，較上次拍賣增加了五成。

抽獎。

又，香港中華聯合會日前在美心皇宮大酒樓舉行春節聯歡晚會，由理事長劉本章主持。

國際華商觀光協會日前在海城夜總會舉行十週年紀念春節聯歡餐舞會，出席者有三千多名青少年學員。

人士濟濟一堂，筵開百餘席。

香港銀行華員會日前在葛岡遊樂場舉行銀員子弟春節聯歡會。謝懷志、馮人虎、麥元楨、許希明、鄭永志正、副理事長及理事會成員出席。

獎品抽獎助興，該會會長邱德根夫人主持抽獎。

香港棉織業同業公會日昨在尖沙咀新世界中心海城酒樓春節團拜，永遠名譽會長周忠鑾，主席卞熊清，秘書金廣仁，司

文藝活動

大專棋藝協會已成立

▲一羣由中國象棋愛好者組成的香港大專棋藝協會經已成立，並展開活動。該會目的在推廣學界的中國象棋活動，備有社址，歡迎與各大專院校及中學同學進行交流訪問，切磋棋藝。

▲香港大專棋藝協會為中大、理工、浸會、理工、鴨師、羅師、柏師及嶺華書院七間院校學院學生會及理工棋會元老會，提舉辦「八七年香港學界大專高校聯合棋賽——天南戰」，旨在促進學界棋藝上交流。

以上所有賽事，均在理工學院舉行，參觀或查詢，可電〇—六四七五五六九與鄧思明或三—七五六二一三七楊偉麒。

大專美術會辦大專藝展

▲香港大專美術聯會為中大、浸會、理工、鴨師、羅師、柏師及嶺華書院七間院校學院學生會及理工棋會元老會，提舉辦「八七年香港學界大專高校聯合棋賽——天南戰」，旨在促進學界棋藝上交流。

以上所有賽事，均在理工學院舉行，參觀或查詢，可電〇—六四七五五六九與鄧思明或三—七五六二一三七楊偉麒。

大專棋藝協會已成立

▲一羣由中國象棋愛好者組成的香港大專棋藝協會經已成立，並展開活動。該會目的在推廣學界的中國象棋活動，備有社址，歡迎與各大專院校及中學同學進行交流訪問，切磋棋藝。

▲香港大專棋藝協會為中大、浸會、理工、鴨師、羅師、柏師及嶺華書院七間院校學院學生會及理工棋會元老會，提舉辦「八七年香港學界大專高校聯合棋賽——天南戰」，旨在促進學界棋藝上交流。

以上所有賽事，均在理工學院舉行，參觀或查詢，可電〇—六四七五五六九與鄧思明或三—七五六二一三七楊偉麒。

浙江第一銀行居屋貸款優惠

【本報訊】浙江第一銀行提供的「居者有其屋」貸款計劃，貸款額最高可達樓價九成半，除利息優惠外，年期更可長達

電門三聖邨交通不便
當局將開辦小巴專線
居民盼能早日實現並要求加強巴士服務

編輯先生：

我們是三聖邨的居民，過去由於三聖邨的交通問題組織了「關注三聖邨交通服務聯席會議」，並分別向運輸署、區議會及行政立法兩局提出意見，要求改善。當時我們主要有三點要求：

（一）52號M巴士應保留在華都花園開出，並需要加密班次，以便居民往區外工作；

（二）開設一新巴士線或專線小巴，往來三聖邨與蝴蝶邨之間，以減輕居民及學生要轉兩次車才達到小巴專線，其中一條是由三聖邨經市中心至蝴蝶灣碼頭。對於當局的決定，我們深感歡迎，亦顯示出居民反映有關問題，獲得接納。然而，這條專線小巴的開辦日期，仍未有定論，希望運輸署能夠盡快作出決定，以便居民往來於三聖邨至蝴蝶邨。

再者，就我們曾經提出的其他建議，如52M線巴士保留在華都花園開出，52號線巴士不應削減班次等等，有關當局尚未作出適當的答覆。故此，我們重申本聯席會議的建議，要求有關當局盡快給予答覆。

關注三聖邨交通服務聯席會議啓

（三）反對運輸署削減52號線巴士的班次，由於東南區人口逐漸增加，對交通服務需求甚大，班次理應增加而不削減。

近日，我們從報章得悉，有關當局將於短期內於屯門區推出一組在周末及假日常駐滿宜傳海報，銀行負責人在星期一上班時便要派人把弄污的大門及外牆重新清理。他認為此種亂貼海報的所為是妄顧公德，故想知道本港有沒有法律加以管制，同時有什麼辦法對這例者採取法律行動。

按：根據本港法例第一三二章「公衆衛生及文康市政條例」第一〇四A條規定，任何人士若未得業主或租戶的書面許可而擅自在私人地方張貼廣告或海報，均屬違法。業主可援引該例追究於其所有地方上未經同意張貼海報的人士，業主可直接向市政署或警方投訴。

・華・

滿牆海報撕完又有（本報攝）

外牆常被貼海報
付對可法辦何何有

有問有答

陸先生：

十四日來電稱，他剛接任為旺角區一座大廈業主立案法團主席，近年來其大廈地下二間銀行在周末及假日常貼滿宣傳海報，銀行負責人在星期一上班時便要派人把弄污的大門及外牆重新清理。他認為此種亂貼海報的所為是妄顧公德，故想知道本港有沒有法律加以管制，同時有什麼辦法對這例者採取法律行動。

按：根據本港法例第一三二章「公衆衛生及文康市政條例」第一〇四A條規定，任何人士若未得業主或租戶的書面許可而擅自在私人地方張貼廣告或海報，均屬違法。業主可援引該例追究於其所有地方上未經同意張貼海報的人士，業主可直接向市政署或警方投訴。

・華・

私人地方擅貼海報
業主可以報警追究

黃大仙十個巴士站
區會決定加建上蓋

黃大仙區人口稠密，區內有不少巴士站。那些巴士站大多數都是沒有上蓋的，所以區民候車就要忍受日晒雨淋。

幸好最近黃大仙區議會通過了一項議案，決定為區內十個巴士站加建上蓋，以減少居民候車之苦。

（一）清水灣道彩龍酒樓對開，
（二）清水灣道安老院門外，
（三）新清水灣道彩雲邨白虹樓對開，
（四）彩虹道遊樂場外面，
（五）彩虹道樂善堂王仲銘中學對開，
（六）東頭村道黃大仙下邨二十一座外面，
（七）龍翔道龍翔官立工業中學外面，
（八）天馬苑對開A一路，
（九）太子道東陸軍軍營外面，
（十）毓華街慈安邨安民樓對開。

至於施工日期，由於有關方面仍須與九巴進行磋商用料及設計問題，故暫時未能確定。

黃大仙區議員

上：黃大仙區不少巴士站沒上蓋，下：這些左邊的車站也會有上蓋了（本報攝）

南區議員輪值
方便居民約見

兩區政務處已編訂八七年全年的區議員會見市民輪值表，居民現可以預約時間會晤南區區議員。計劃會晤時間每星期四次，每次由一位區議員當值。

其中兩次會見時間是逢星期二下午三時至五時及星期五晚上七時至九時，會見地點在南區政務處香港仔中心辦事處舉行。

本版歡迎讀者來信、來電、請留下姓名、聯絡地址及電話。

專線電話：5-751303

逢星期一至六中午十二時至晚上八時

紅磡灣填海工程
第二期準備進行
首期工程將於明年完竣

最近一期密報刊登港府擬於紅磡灣進行第二期填海工程。

擬築填土地的面積為二十六點五公頃，其中約二十三點二公頃將供商業／住宅發展，興建港府／團體／社區設施，休憩用地，及安置現時的紅磡渡輪碼頭及渡輪碼頭大堂等用途。

目前，在上址進行的首期填海工程，進展非常順利。工程範圍涉及鐵路大樓附近的二十點五公頃海灘及海床地方，所得土地將供作擴建鐵路用，此價值一千四百八十萬元的填海工程已於去年七月展開，估計於一九八八年底前完竣。

黃大仙女青年會舉辦圖書館課程

▲女青年會黃大仙社會服務處圖書館，在二月十八日起舉辦「圖書館實務證書課程」，由二月十八日至三月六日逢星期三、五晚上八時至九時，歡迎十六歲以上青年參加，會員收費每位十五元，非會員二十五元。

查詢及報名：黃大仙中心平台二樓黃大仙社會服務處，電話三—二六〇一九二。

西貢團體辦暑期活動
撥款申請本月底截止

西貢區內團體、志願機構、互助委員會及學校，現在可申請賽馬會基金撥款，舉辦一九八七年度西貢區青少年暑期活動。

西貢政務處已經成立西貢區青少年暑期計劃統籌委員會，負責統籌區內的青少年暑期活動及分配資源。

本年度的主題為「分享樂趣，服務社羣」。活動的主要對象為六至二十四歲的青少年。

凡有興趣申請撥款的團體可到西貢城高年街二樓西貢政務處索取申請表格，截止日期為本月二十八日，如有任何疑問，可致電三—二八一四四五五查詢。

通告板

列啓士街會所於二月二十一日至三月十四日舉辦皮袋工藝製作班。課程共四節，教授裁製時款真皮背袋，逢星期六晚上七時半至九時半上課。收費：一百四十元（包括工具及一份材料）。歡迎十二歲以上青少年參加。查詢電話：五—四〇〇五二六。

▲**香港青年協會筲箕灣青年中心**轄下的愛丁堡公爵獎勵計劃小組，於二月二十二日舉行「新春遠足行大運」，時間上午九時至下午五時，地點由北角涌至筲箕灣，費用每位十元。查詢及報名：筲箕灣明華大廈二十一座地下，電話五—六〇〇九八二。

▲**聖公會主愛堂社會服務中心**，特於二至四月間，開設多項興趣班組，如國畫班、初級結他民歌班、初級髮型班、美容初班、電腦班（中級課程）、國語初班、社交舞初中班、兒童芭蕾舞初高班、兒童及成人中國舞、健體舞、現代舞及西方民族舞教師文憑課程等。適合四至十二歲兒童及十三歲至二十五歲青少年參加。詳情可往該中心或電五—六八五二〇一查詢。

▲**香港基督教服務處尖沙咀中心**舉辦的「初中英數補習班」現已再度招生，歡迎中一至中三同學報名。補習班逢星期一、三晚上七時半至九時在中心舉行，透過小組導師指導並羣體進修，學費每月九十元。查詢及報名可到尖沙咀加連威老道三十三號該中心或電三—六七〇〇七一內線。

▲**荃灣基督教服務處**為配合美藝室設立及培養兒童對藝術興趣，於二月舉辦兒童芭蕾舞班、兒童古典舞班、兒童韻律操班及兒童口風琴班。歡迎八至十二歲小朋友報名，查詢者可到元朗邨五座地下或致電〇—七六四八二三。

皮袋工藝製作班
自製揹袋好好玩
培養兒童藝術感
舞蹈風琴淺入深

人物廣角

陳佩蘭尋兄陳佩之

陳佩之，現年六十一歲，湖北省枝江縣百里洲區陳家尾村人（原小地名陳家灣）。一九四七年去台灣，一九四八年從台灣寄來一封信兩張照片，後一直無音信。家中親人們十分想念，望知其下落者函告：湖北省枝江縣百里洲區陳家尾村陳佩蘭。

陳佩蘭（一〇二九一）

陳國洪尋弟陳國湘

陳國湘，現年六十三歲，湖北省枝江縣百里洲區蔵家渡村人（原小地名陳家灣）。一九四七年去台灣，一九四八年從台灣寄來一封信兩張照片，後一直無音信。家中親人們十分想念，望知其下落者函告：湖北省枝江縣百里洲區蔵家渡村陳國洪。

陳國洪（一〇二九二）

黃錦榮尋父親黃時中

黃時中現年七十七歲，河南開封朱仙鎮人。黃埔軍校畢業，抗戰勝前後與家人失去聯繫。

其女黃錦榮極為掛念，現在河南洛陽。有知其父下落者，請通知香港壯士敦道一九枝四—二〇四號灣仔商業中心二〇〇一室，電話五—八九二一〇〇八王筠轉。

黃錦榮（一〇二九三）

港九酒業總商會理事長趙耀華稱

暢轉雖路銷類酒年去
惟競爭激烈酒商利薄

希望新財政預算勿案加酒稅增免稅酒擔負行

【本報訊】港九酒業總商會理事長趙耀華表示，過去一年由於香港經貿的進展理想，酒類銷量也跟着上升，但因同業競爭劇烈，致同業獲利薄，展望今年該業，只是審慎樂觀。

趙耀華在該會春茗宴會上致詞指出，去年洋酒完稅量為八百餘萬公升，較八五年上升百分之十八，啤酒類是一億四千五百二十萬公升，升幅是百分之十四，中式酒類則是一千六百五十餘萬公升，上升了百分之零點三。總銷量是一億六千九百九十餘萬公升，平均升幅為百分之十二點六。

趙耀華說，去年香港的進出口貿易發展令人滿意，自第二季度開始，由出口帶動的貿易成績逐月上升，令酒業批銷生意也轉暢。

他說，洋酒業自八五年四月港府限制外邊港客返港帶入免稅酒後，洋酒本銷量已自低點回升。去年因工商業興旺，遊客猛加，飲食業復盛，雖然洋酒售價因港元對法郎匯值提高，洋酒售量仍保持上升。不過，仍只能達到八三年的水平，而與七九年的高峯點相距仍遠。

啤酒業再創高紀錄，是由於市場競爭關係，加上集團超級市場將售價壓低，迎合青年消費水平，成引不少新酒客，近期更致力推廣左啤市場，大小食肆設有生啤酒櫃供應生啤，令啤酒類繳納的酒稅首次超過洋酒類。

相互競銷，集團超級市場銷斷零售酒業的趨向仍將深化，售賣利潤低微的境況將維持，雖眼之風仍未熄息，酒行經營尚需謹慎。他並希望財政預算案不要增加酒稅，以免增加酒行負擔。

「吸煙與健康」臨委會獲港府資助

爲保障非吸煙者健康
禁吸煙區範圍擬擴大

並組織「非吸煙人權運動」揭發違例吸煙者

【本報訊】港府將於新財政年度內，撥款一百萬元給「吸煙與健康」臨時委員會，作為該會聘請人手及經費之用。

該會主席梁定邦昨日在東九龍扶輪社午餐例會後表示，一百萬元撥款中，七十萬元將用來設立寫字樓及聘請三名全職人員，專責推行反吸煙運動，其餘三十萬一費。

梁定邦透露，該會未來的工作，將會加強向未吸煙的青少年及婦女宣傳吸煙的有害，其次是為了保障非吸煙者的健康，考慮加強報法工作及擴大在公共場所的禁吸區範圍，包括戲院、電影院，所有公共車輛（巴士的上下層）、公共小巴及的士等），規定酒樓劏出部分作為禁吸煙區。此外，「吸煙與健康」臨時委員會將於下月中旬舉行第二次會議，商討有關工作。

據統計資料顯示，本港現有超過七十萬個性吸煙人士，其中十二萬五千人，每人每天約吸食三十支香煙。據估計，本港每年約有三千人因吸煙致死。

梁定邦表示，根據世界衛生組織估計，世界上每年有數百萬人因吸煙致死。而中國煙草流行病學專家最近亦提出警告，在三十年內，單是中國每年便會有二百萬人因煙草而死亡。

在因肺癌致死的人當中，有百分之九十是因吸煙而起的，因支氣管炎、肺氣腫、心肺病等病人中，則有百分之七十因吸煙而起，至於冠心動脈病人中，有百分之二十五是吸煙引致。

梁定邦表示，除吸煙人士外，醫學上已有證據證明由吸煙造成的污染，直接損害被動吸煙者的健康。

預計總值超過一億港元

四十二萬張內地貂皮
定星期六在本港拍賣

主辦機構已邀各地買家來港競投

【本報訊】中國裘皮拍賣將於本周六（二十一日）在香港展覽中心舉行。據主辦者，中國土產畜產進出口總公司駐長楚與亞表示，過去三次拍賣證明，方便了本港大小廠商看貨和買貨，減少裘皮廠家花費，並可及時取貨。

是次拍賣會上將提供約四十三萬張水貂皮，預計約值一千四百萬美元，即逾一億港元。主辦機構邀請了來自世界出口市場來說，中國年出口約二百萬張水貂皮，佔全球出口約十分之一，數量還是不多。

中國裘皮拍賣會的看樣日期由今天開始，本周五（二十日）結束。周六的拍賣時間，由上午九時至下午五時。本屆拍賣會的協辦機構是德信行有限公司、丹麥裘皮拍賣行及協動拍賣行等。

以世界出口市場來說，中國年出口約二百萬張水貂皮，數量還是不多。

那打素醫院擴遷院擴建

港府建議該院遷往大埔

【本報訊】那打素醫院執行委員會主席譚尚渭昨日透露，該院擬進行龐大擴建計劃，將病床增加一倍，成為一所具產科醫院特色的地區性全科醫院。又強調，港府已建議那打素醫院由殷合道現址遷往大埔。

譚尚渭昨日在那打素醫院周年紀念會上透露，院方現正考慮該項擴建計劃，預計擴建後，那打素醫院有病床三百八十多張，擴建後，起碼增加病床一倍。該醫院希望在大埔火葬場火化。

東區婦女會等社團分別舉行春節聯歡

【本報訊】東區婦女會、東區婦女聯歡委會、東區政務專員梁寶樂在致辭時說，現時尤德爵士基金籌集數目已逾七千萬元，而由社團募捐的逾二百萬元。對該會捐贈的二百萬元，他代表港府表示感謝。

他又說，港府將考慮建議，撥款成立一個「婦女基金」，以推動婦女的地位不斷提升，而佔人口約一半的女性，在政制改革時，應該業及諮詢她們的意見。

東區婦女會主席梁黃翠眉在致詞時稱，喜見婦友新知共敘一堂。

會上並由文應市政司徐淦之夫人主持抽獎。

又，香港中藥聯商會日前在美心皇宮大酒樓舉行春節聯歡晚會，由理事長劉本章主持。

國際華商觀光協會日前在海城夜總會舉行十週年紀念春節聯歡餐舞會，出席者包括旅遊界、航空界、酒店業及旅遊局等人士濟濟一堂，進開百餘席。

香港銀行職員會日前在荔園遊樂場舉行銀員子弟春節聯歡會。謝懷志、馮人虎、麥元楨、許希明、鄭永志正、副理事長及理事會成員出席。三千多名青少年興高采烈聚會一堂，盡情歡樂。還有豐富多貴獎品抽獎助興，該會會長邱德根夫人主持抽獎。

香港棉織業同業公會日昨在尖沙咀新世界中心海城酒樓春節團拜，永遠名譽會長周忠鑾，主席卞熊惠外，年期更可長達二十年，手續費全免。該行另設有首期貸款及美化家居私人貸款，令業主們減輕置業負擔。詳情可電該行熱線電話：五—八二三六四七一查詢。

香港京劇票友團返北譽載今團該

【本報訊】香港京劇名票友陳廷驊、金如新、何瑞庭、范思舜、為上海京劇團到港訪問演出圓滿成功，昨晚在尖沙咀麗晶酒店設宴祝賀，來賓、票友相聚言歡，暢談京劇近況。

上海京劇團於一月卅一日抵港，應香港藝術節邀請於二月二日到七日在大會堂上演六場，其後移師北角新光戲院，由二月九日至十五日演出六場，使香港京劇迷大飽眼耳之福。該團今日上午將乘直通車赴廣北返。

飾物時裝配件展七月間在港舉行

【本報訊】今年七月，「國際流行飾物及時裝配件展覽會」將在港舉行。該展覽會由精英國際展覽有限公司主辦，香港中華廠商聯合會贊助，與會者是來自香港、菲律賓、泰國、台灣、印度、西德、法國、意大利及美國的流行首飾及時裝配件製造商。

該展覽會為本港及各國際家提供一個展示其新產品的機會，亦為買家安排一個採購場所。展品包括各式高級潮流首飾、服裝配件（如腰帶、手套、帽子）、寶石、有關材料、工具及刊物。據精英國際展覽公司負責人表示，潮流首飾以多種材料製造，已被普遍用作衣飾的配襯。

浙江第一銀行居屋貸款優惠

【本報訊】浙江第一銀行提供的「居者有其屋」貸款計劃，貸款額最高可達樓價九成半，除利息優惠外，年期更可長達二十年，手續費全免。該行另設有首期貸款及美化家居私人貸款，令業主們減輕置業負擔。詳情可電該行熱線電話：五—八二三六四七一查詢。

「紫微斗數」第七屆講座

運籌帷幄在你手　風雲際會此其時

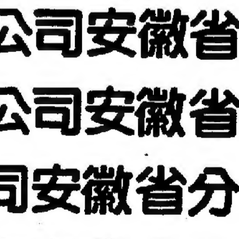

紫微斗數爲中國歷史悠久的學問，具實證性及科學根據。本會鑑於目前對紫微斗數產生興趣的人仕劇增的關係，特舉辦講座敦請斗數名家主講。

基礎課程內容包括：

(1)紫微斗數之價值及作用　(3)星宿的性質分析
(2)命盤的建立及剖析　(4)指導如何趨吉避凶

開班時間：2月24日（逢週二下午六時至七時半）八週完成，每週上課一次，全期費用-580元正。

中級課程內容包括：

(1)詳解「紫微斗數」全書　(3)剖析富貴貧賤之格局
(2)諸星相配之吉凶喜忌　(4)詳解命局—三方四正

開班時間：3月26日（逢週四下午七時半至九時）八週完成，每週上課一次，全期費用 580 元正。

報名請寄香港軒尼詩道255號依時商業大厦22樓或親臨本會　香港玄學會主辦　香港學術協會協辦　TEL:5-8336098

凡同時報讀基礎班及中級班者皆獲贈詳批學員指定的命盤

文藝活動

大專棋藝協會已成立

▲一羣由中國象棋愛好者組成的香港大專棋藝協會經已成立，並展開活動。該會目的在推廣學界的中國象棋活動，備有社址，歡迎與各大專院校及中學同學進行交流訪問，切磋棋藝。

該會會長由李紹明（香港大學教育學院）擔任，幹事成員包括鮑善文、陳德泰、劉其昌、李昆綺、溫耀銘等。該會聯絡地址為北角明園西街康威大厦十八樓A座。

理工浸院辦大專棋賽

▲香港大學棋會、理工棋會、香港浸會學院學生會及理工棋會元者會，擬舉辦「八七年香港學界大專高校聯合棋賽——天南戰」，旨在促進學界棋藝上交流。

以上所有賽事，均在理工學院舉行，參觀或查詢，可電〇—六四七五五六九與鄧思明或三—七五六二一三七楊偉麒。

大專美術會辦大專藝展

▲香港大專美術聯會為中大、浸會、理工、葛師、羅師、柏師及清華書院七間院校的美術會所組成，為推廣社會上的藝術風氣，現於本年三月一至三日上午十一時至下午八時，在大會堂高座展覽館舉辦「香港大專藝展八七」，展品包括各大專院校學生的作品。是次展覽乃由市政局贊助，歡迎各界人士參觀。

舞蹈風琴淺入深　培養兒童藝術感

▲芬蘭基會基督教元朗青少年服務中心為配合美藝室設立及培養兒童對藝術興趣，於二月舉辦兒童芭蕾舞班、兒童古典舞班、兒童韻律操班及兒童口風琴班。歡迎八至十二歲小朋友報名，查詢者可到元朗郵五座地下或致電〇—七六四八一三。

歡迎各界人士蒞臨洽談

中國安徽省出口商品洽談會

主辦單位：

中國安徽省對外經濟貿易委員會

暨所屬

中國糧油食品進出口公司安徽省分公司

中國紡織品進出口公司安徽省分公司

中國絲綢公司安徽省分公司

中國輕工業品進出口公司安徽省分公司

中國工藝品進出口公司安徽省分公司

中國機械進出口公司安徽省分公司

中國五金礦產進出口公司安徽省分公司

中國機械設備進出口公司安徽省分公司

中國化工業進出口公司安徽省分公司

中國醫藥保健品公司安徽省分公司

中國冶金進出口公司安徽省分公司

地點：新加坡合洛路濠景大酒店
日期：1987年2月24日至3月5日
時間：上午9時至12時，下午1時半至5時半

新加坡協辦單位：中展有限公司　新加坡絲絲街六十二號TPI大厦底層　Tel：2215188

陳燮陽在指揮上海交響樂團

中國大陸新一代的優秀指揮家陳燮陽，已帶着他那細細的樂棒，帶着上海交響樂團九十多位演奏家，於日前抵港，為香港樂迷演奏樂可夫斯基、荀占發、陳鋼、朱踐耳等中外著名作曲家的作品。在他離滬前，筆者訪問了他。

四年前，上海芭蕾舞團指揮家陳燮陽被聘為中央樂團和上海交響樂團常任指揮。一位年過四十的指揮，穿梭往來於南北兩地，交替指揮好幾個一流樂團，這在我國音樂史上是少見的。

「作為一個首席指揮，又擔任了交響樂團的音樂總監，夠忙的吧？」我問。陳燮陽告訴我，一年多前，他在任命大會上演說時，就放了「三把火」，打破大鍋飯，擯好本國體制改革，逐步使全團實行定編、定職、定位、擴大演出面目，提高演奏質量，抓好藝術普及，吸引更多知音，舉辦交響樂愛好者講會。看來，這位有着三十年樂齡的指揮者，不僅掌握着舞台上的指揮藝術，而且開始掌握起樂團的管理藝術。

將名曲帶給香港樂迷

——訪上海交響樂團音樂總監陳燮陽

屠海鳴

說起陳燮陽的「音樂殿堂」。

陳燮陽不論走到哪，總是人們大介紹，「是東方藝術給了我以神韻」。中國音樂作曲家朱踐耳的《第一交響曲》，給了我以蒸騰。一五年前，他與香港樂團合作，指揮紐約現代音樂演奏團，奏出克林交響樂四等大型樂團演奏了中國的《二泉映月》、《春節序曲》、《鄉叔橋》。異域的聽眾稱他的指揮是「充滿了中國鄉村色彩的意境」。其後，他在非律賓又指揮那裏的管弦樂團演奏了中國作曲家譜寫的芭蕾組曲《魂》和弦樂小品《思》，人們稱他的指揮「是一首詩，是一幅畫，是一部富有民族色彩的優美旋律」。去年，他又帶着北京青年作曲家楊小松的交響組曲《山與土風》到蘇聯，指揮維爾紐斯、新西伯利亞兩個交響樂團演出，使二十年未聽到中國樂曲的蘇聯聽眾領略了中國新一代作曲家的作品。

陳燮陽告訴我，「這次到香港，我們將演奏著名作曲家朱踐耳的《第一交響曲》，這部作品意境深遠，主題鮮明，給人以無限的遐想和思索。」他說：「作為一個中國指揮，演奏中國作曲家的作品是自己的神聖職責。一定要把中國音樂之聲向全世界傳播。」

說起而談的陳燮陽向筆者敍述起了當年他走向音樂之門的故事：那是一九五三年夏天的一個下午，陳燮陽從江蘇省州武進縣的鄉村風塵僕僕地趕到上海音樂學院附中報名處。然而，報名處的老師堅決不讓這位穿着土布衣服的農村少年報考，原因是他已是初二的學生，超齡了。為了不使他「掃興」，老師們就為他安排了一場「安慰賽」，讓他用一胡演奏了一曲《歌唱二郎山》。聽到他的演奏，老師們開始議論起來，因為二胡上拉出的每個音及帶附點的節奏都相當準確，而且樂感又極好。於是，五、六位年過半百的老師嚴格地輪番對他進行了一系列全面考核：模唱、音樂概念、節奏……面對他的反應，老師們很驚訝，他們感到眼前的這個少年有着學音樂的天才。因此，不但決定同意陳燮陽的報名，而且免去他的初試。那天起，這位來自鄉間小路的農村少年，真的走進了夢幻般的「音樂殿堂」。

陳燮陽不論走到哪，總是人們大介紹，「是東方藝術給了我以神韻」。中國音樂作曲家朱踐耳的《第一交響曲》給了我以蒸騰。一五年前，他與香港樂團合作，指揮紐約現代音樂演奏團，奏出克林交響樂四等大型樂團演奏了中國的《二泉映月》、《春節序曲》、《鄉叔橋》。異域的聽眾稱他的指揮是「充滿了中國鄉村色彩的意境」。其後，他在非律賓又指揮那裏的管弦樂團演奏了中國作曲家譜寫的芭蕾組曲《魂》和弦樂小品《思》，人們稱他的指揮「是一首詩，是一幅畫，是一部富有民族色彩的優美旋律」。去年，他又帶着北京青年作曲家楊小松的交響組曲《山與土風》到蘇聯，指揮維爾紐斯、新西伯利亞兩個交響樂團演出，使二十年未聽到中國樂曲的蘇聯聽眾領略了中國新一代作曲家的作品。

陳燮陽告訴我，「這次到香港，我們將演奏著名作曲家朱踐耳的《第一交響曲》，這部作品意境深遠，主題鮮明，給人以無限的遐想和思索。」他說：「作為一個中國指揮，演奏中國作曲家的作品是自己的神聖職責。一定要把中國音樂之聲向全世界傳播。」

上海交響樂團今演最後一場

節目包括梁祝協奏曲等

今晚的演奏會仍由樂團團長陳燮陽繼續指揮。演奏的樂曲，包括梁可夫斯基的《羅密歐與茱麗葉》、《想像曲》、何占發及陳鋼的《梁祝小提琴協奏曲》、朱踐耳的《第一交響曲》。

上海交響樂團是應區域市政局之邀，由本月十三日至十八日在港表演五場，前三場已在沙田大會堂演出，後兩場則於昨今兩晚在荃灣大會堂演出。

評判讚各隊表演出色

香港電視廣播有限公司送出的獎金一百元。

亞軍隊伍聖保羅男女小學上午收，在兩個月前開始練習，對自己的表現亦表示滿意。

季軍隊伍瑪嘉勒小學則經習了半年，對參賽歌曲及自選歌曲均相當熟練。評判稱讚該校導師值得挑選一首與大會指定參賽歌曲在風格上完全不同的作品，給人新鮮感，此舉實是吸引人們留心細聽的好方法。

・司徒玉儀・

赤柱聖士提反小學在五、六年級組勝出

倘發大，他建議參賽者多聽小提琴演奏，有助於表達歌曲和諧的部分，此外，他更認為未選錯音調的男孩子唱歌時，音色特別動聽，故此男孩子應多參加這一類歌唱比賽。

冠軍隊伍赤柱聖士提反小學的導師在賽後表示，他們在去年十月便開始練習，對於今次表現，他認為在演繹大會指定歌曲《放牛山歌》及自選歌曲《搖船曲》時，均能保持一定水準，成績亦與預期差不多，在訓練時也沒有困難。

・司徒玉儀・

初級組小學一、二年級中文歌曲大合唱比賽（港島區），昨晚在香港明愛中心舉行，由聖安多尼小學以八十二分每得錦標，他們同時獲得聖安多尼杯及由香港電視廣播有限公司送出的一百元獎學金。每得亞軍的是蘇浙小學，獎品抽獎助興，該會會長邱德根夫人主持抽獎。

香港棉織業同業公會日昨在尖沙咀新世界中心海城酒樓春節團拜，永遠名譽會長周忠鑾，主席卞熊惠外，年期更可長達二十年，手續費全免。該行另設有首期貸款及美化家居私人貸款，令業主們減輕置業負擔。詳情可電該行熱線電話：五—八二三六四七一查詢。

小孩子眞悅耳　小學隊奪獎杯

予她們很高的評價，讚揚她們的節奏感很強，歌唱速度運用得宜，能唱出作者意念。

亞軍蘇浙小學的音樂導師亦表示她們獲得九十九分，現在只獲得七十九分，不禁有點失望。

・司徒玉儀・

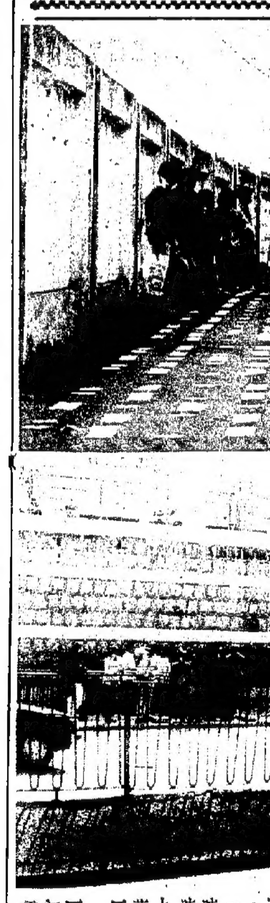

制稅條新評審與未

付繳開分應婦夫爲認

額稅免女子名二首高提幅大議建

對夾心階層累進稅率應給予優惠

【本報訊】灣仔區議會昨日開會討論修改目前新俸稅制的建議，以及前問有關港府對志願機構發展老人外展服務所提供的援助。會議並通過致函英國議會，促請解決越南難民滯港問題。

灣仔區議會主席林貝聿嘉表示，婦女已佔全港勞動人口三分之一，而其中半數為已婚的職業婦女，對本港實有一定的貢獻，故一貫將夫婦一起評稅的方法，是忽視了已婚婦女獨立納稅的權利。

她又說，港府對單身人士及夫婦採取同一累進評稅率，引致婚後仍繼續工作的婦女，要負擔更高的稅款，似有鼓勵不結婚之嫌。

她續說，第一及第二名子女的免稅額偏低，與生活指數比例不符，以及目前港府採取繳付上期稅制，會造成有些市民要借貸度「稅關」的情況。

故此，她提出四項建議，包括㈠宜行累進稅率，而不能享有婚後仍繼續工作的婦女，要負擔更高的稅款，似有鼓勵不結婚之嫌。

她續說，第一及第二名子女的免稅額偏低，與生活指數比例不符，以及目前港府採取繳付上期稅制，會造成有些市民要借貸度「稅關」的情況。

故此，她提出四項建議，包括㈠宜行累進稅率，㈡對中等入息的夾心階層給予較優惠的稅率，㈢大幅提高第一及二名子女的免稅額，㈣取消繳付上期新俸稅的制度，改為每月從薪金扣除稅款。

區議員湛祐棠表示原則上贊成夫婦分開評稅的建議，但他認為，第四項建議的做法過於硬性，而現時繳付薪俸稅的方式，繳稅人可自行分配每月繳交的稅款，故相信比較受市民歡迎。

他續說，現時本港的稅額比較其他國家已屬偏低，而當夫婦分開評稅的辦法實行後，可能對港府財政預算上產生問題。

三月十五日開始生效

的士准加費一成

首兩公里六元以後五分一公里六角

市區新界均增若干附加費

【本報訊】行政局已批准市區的士增加收費，平均加幅為一成，並批准市區及新界的士增加若干附加費，由三月十五日起生效。市區的士對上一次增費為八四年二月。

根據新收費辦法，市區的士落旗後首兩公里收費為五元五角，現時即為五元，其後每零點二五公里的收費為七角，現時則為每零點二六六公里收費七角。等候時間的新收費為每一點五分鐘收費七角，現時則為每兩分鐘收費七角。

的士經營者於去年三月原先提出申請的加幅為首兩公里收六元，以後每五分一公里收六角，等候時間每一分二十秒收六角，增幅為兩成，並同時申請行李費由一元加至二元，電召附加費為二元五角，午夜附加費為每輛落旗一元。

的士加價程序簡化

運輸署昨答允考慮

該業並與當局商議印發服務小册子

【本報訊】運輸署昨日與市區的士商代表舉行例會，代表提出三項建議，要求簡化今後申請加價的程序，發運輸署答允考慮。

代表並與運輸署商議印發的士服務資料小册子，讓新入行司機及遊客參考，以改善提高業內服務水準，希望半年內完成印製並派發。

運輸主任呂崇義在會上表示，市區的士經營商申請在午夜至上午六時間的午夜服務每程收取附加費一元，當局基於此項收費所涉及的實際困難而拒絕這項申請。

行政局亦考慮大嶼山的士聯會申請大嶼山的士服務在星期六下午、星期日及公眾假期收取附加費一事，行政局經考慮交通諮詢委員會及離島區區議會的意見後決定不批准這項申請。

鄉議局建議設機構

研究解決新界問題

劉皇發稱彌補現有制度不足

【本報訊】新界鄉議局決定致函港府，建議港府成立一個由多個部門及地方人士組成的專門機構，賦予這個部門有實質權力，以研究和解決新界的問題。

鄉議局主席劉皇發昨日在議員大會上表示，由於近年來港府在新界推行政制改革，各部門已逐漸獨立操作，而各部門之間缺乏協調，因而產生了許多問題，效率並未如理想。港府在執行政策時，尤其對於新界的特殊情況和風俗習慣，經常疏於照顧，以致一些原意很好的政策，反而變成擾民的政策。因此，若港府成立一個專門機構負責處理新界的問題，將可以彌補現有制度的不足。

發言的議員文炳和、陳日新等均贊同設立一個專門機構，而這個組織可包括地政署、政務署等有關部門代表，鄉議局議員及一些地方人士等。

一些議員認為，港府在處理新界的拆遷特惠補償和殯葬措施等問題時，忽略了新界居民的傳統習慣及需要。

會議上，議員並通過提案，在政務署等問題亦會相繼產生。因此需要對兩區的整體發展作更具體和週詳的策劃。他指出，雖然目前兩區的區議會在協助港府推行政策及諮詢民意已經作得令人相當滿意，但仍可尋求更佳或更有建設性的改善。

疑匪行劫遭打傷

條氣唔順匿錢房

伺機再度搶事主

作繭自困被帶走

【本報訊】一名男子躲藏於竹園邨越園樓十九樓一匿錢房內，企圖伺機行劫，被巡邊上登的房屋署職員發現，由警員將他帶走。

被帶走男子姓林，年五十五歲，稍後他向警方表示，五日晚間在上址行劫一名裝修工人，但遭反抗打傷，於是躲藏於匿錢房內。

警員到場後，該名男子一度聲稱用利刀自殺，後經警員勸告後棄械投降。匿錢房內棄下大量果皮及飲料紙盒等廢物，他自稱已在匿錢房內躲藏幾日，靠攜來食品充飢。

（本報攝）

警員將躲藏於匿錢房內的疑匪帶走

的士行業反應不同

佳友車主司機聯誼會稱恰當

港九的士總商會說非常不滿

【本報訊】灣仔區議會昨日開會討論修改目前新俸稅制的建議，以及前問有關港府對志願機構發展老人外展服務所提供的援助。會議並通過致函英國議會，促請解決越南難民滯港問題。

灣仔區議會主席林貝聿嘉表示，婦女已佔全港勞動人口三分之一，而其中半數為已婚的職業婦女，對本港實有一定的貢獻，故一貫將夫婦一起評稅的方法，是忽視了已婚婦女獨立納稅的權利。

她又說，港府對單身人士及夫婦採取同一累進評稅率，引致婚後仍繼續工作的婦女，要負擔更高的稅款，似有鼓勵不結婚之嫌。

她續說，第一及第二名子女的免稅額偏低，與生活指數比例不符，以及目前港府採取繳付上期稅制，會造成有些市民要借貸度「稅關」的情況。

故此，她提出四項建議，包括㈠宜行累進稅率，㈡對中等入息的夾心階層給予較優惠的稅率，㈢大幅提高第一及二名子女的免稅額，㈣取消繳付上期新俸稅的制度，改為每月從薪金扣除稅款。

區議員湛祐棠表示原則上贊成夫婦分開評稅的建議，但他認為，第四項建議的做法過於硬性，而現時繳付薪俸稅的方式，繳稅人可自行分配每月繳交的稅款，故相信比較受市民歡迎。

他續說，現時本港的稅額比較其他國家已屬偏低，而當夫婦分開評稅的辦法實行後，可能對港府財政預算上產生問題。

【本報訊】對於行政局這次批准市區的士加價一成，業內意見紛紜。佳友的士車主司機聯誼會發表聲明，認為加價一成是非常恰當，但港九的士總商會主席鄭漢華則表示，的士商對這次加幅感到非常不滿。

佳友會發表的聲明指出，加價一成非常恰當，足以補償燃油費用增加的支出。該會同時強調，燃油費用只是由司機負擔，的士商人沒有任何損失。

聲明稱，目前車租費，經營的士有利可圖，否則的士牌為什麼值約五十萬？任何人都可以不斷申請加價，問題是加價理由是否合理。

聲明又指出，最近的士界出現一些「假代表」情況，該會要求運輸署調查。因為有些「的士會」只是一間空殼公司。依靠一個橡皮圖章便自稱代表的士界，參加申請加價，亦有些人不是車主，不是司機，但又自稱代表的士從業員說話，列席市區的士事務會議，亦有些只是無線電商人，亦自稱代表的士從業員說話。該會認為上述之類「假代表」的言論，足以產生誤導，混淆視聽。

港九的士總商會主席鄭漢華則對記者表示，的士商去年三月申請市區的士加價兩成，是根據八六年以前的消費計算，但港府卻拖延了一年才批准，幅度且被削減一半，加上最近燃油價格一公升加至二元九角，在此情況下，批准的一成加幅相等於零，完全無濟於事。

鄭漢華又說，其他集體運輸中，巴士的加價申請處理得很快，甚至可在指定時間內實施加幅，但的士卻被拖延，似乎是當局歧視的士行業。

他表示，的士商日後會將的士牌價放入經營成本內，繼續向港府提出作下一次加價理由，而下一次的加幅可能會很大，甚至高達百分之一百。

許賢發談選舉

稱立法局明年應實行直選

【本報訊】立法局議員許賢發昨日表示，港府應於一九八八年在立法局實行直接選舉，以便讓市民選出最具代表性的人選入立法局。

許賢發昨日在半島扶輪社午餐會上表示，港府應該於一九八八年在港推行適度的直接選舉，讓立法局有百分之二十的議席（即十個）通過直選產生。

他說，港府可以將全港分為九個選區，讓符合資格的市民公開選舉。至於候選人的資格，許賢發認為必須嚴格，要求候選人有足夠才幹。因此，加限制，確保候選人有足夠才幹。

新界部分區域發展

鄉議局議員稱欠妥

【本報訊】新界鄉議局的部分議員昨日批評港府在「新界東北次區域發展綱領」的文件中，把一些區域劃分為農業優先區和郊野保護區，限制了鄉村土地的發展用途，而且並未有為農民提供農業發展的資格。

主席利榮生昨日在鄉議局會議上表示，這些區域的劃定，表面上雖為保障農地的繼續使用及保持次區域的環境因素，但實際上却直接影響鄉村土地的用途。他認為，劃定農業優先區的構思不切實際，因為新界大部分土地已成屋地，小部分已成了工業用地，所餘的農地資屬有限。在缺乏勞動力及少耕地的前提下，農業優先區的設計更是脫離現實。

他建議成立一個包括立法局議員及港府官員的選舉局，公開接受市民對個別候選人投反對票，以及對候選人的資格及質素進行調查。

元朗馬田路

將暫予封閉

【本報訊】運輸署宣布，本月十九日至二十日每日晚上十一時三十分至翌日凌晨五時，由元朗馬田路通往馬田村的防洪渠路將封閉。是項措施是為方便於中央水渠進行水管工程。

元朗屯門區議員組團

周末將前往澳洲考察

作爲今後整體發展之參考

區議會關注輕鐵發展路線

【本報訊】由元朗及屯門區議員組成的考察團將於本月二十一日前赴澳洲考察，作為日後整體發展的參考。

考察團成員之一、元朗區議會主席戴耀廷昨日在記者會上時表示，隨着新界西北區的迅速發展，現時元朗及屯門兩區約五十萬人口，預料於未來十年間將會倍增，接踵而來的問題如城市設計規劃、交通運輸及社區設施等問題亦會相繼產生。因此需要對兩區的整體發展作更具體和週詳的策劃。他指出，雖然目前兩區的區議會在協助港府推行政策及諮詢民意已經作得令人相當滿意，但仍可尋求更佳或更有建設性的改善。

澳洲考察團成員共四十二人（包括四位港府官員），由團長劉皇發率領。考察團將於三月二日返港。

又訊：元朗、屯門區議會轄下的輕便鐵路監察小組主席文伙泰昨日表示，這次澳洲考察團將有該組的委員隨行，希望參考當地的輕鐵運作情況，包括接駁網設施、發生故障時的應變措施等。

他又說，屯門及元朗區議會現正關注輕鐵擴展路線的發展，故希望當局在建成本之餘，亦以新界西北區的長遠整體發展為主，以切合市民的需要。

輕便鐵路監察小組將於明日舉行內部會議。

教統會二號報告書

立法局今休會辯論

【本報訊】立法局今日會議時，將恢復休會辯論「教育統籌委員會第二號報告書」，約十位議員會就有關事項發言。

會議討論事項並包括五條條例草案，九項問題及一項聲明。

五條條例草案中，兩條將會進行首讀及二讀，然後押後辯論。它們是一九八七年領養子女（修訂）條例草案及一九八七年香港考試局（修訂）條例草案。

三條條例草案將於委員會議階段前恢復辯論。它們為：一九八六年管制色情及不雅物品條例草案；一九八六年公司（修訂）條例草案；及一九八七年差餉（修訂）條例草案。

財政司翟克誠亦會就香港航空路線的指定發表聲明。

五十名廉署人員

【本報訊】廉政公署昨日首次頒發長期服務獎，予五十位在廉署服務滿或超過十年的人員，由廉政專員班乃信主持頒獎儀式。

班乃信在頒獎禮致詞時說，廉署於一九七四年二月十四日成立，由當日計算，已有三百四十九名職員在該署服務滿或超過十年內，跟着他們逐級被人拾起置於一車上，該車停在路旁草地，他從箱內放出，發覺原來在沙田，載他的客貨車已疾馳離去，於是他就的士到旺角其妻男餐務所，始電給其人綁架，勒取一千一百萬美元，交款後雖獲釋放，但當方隨即拘獲三人，經已判獄，當時有一名疑是漏網之魚的男子，持假護照逃往泰國，被泰警拘控而判處入獄，至去年九月出獄後，被泰國驅逐出境，該男子於去年九月十五日返港後向警方自首，昨錄高院審訊，被告認

胡應湘及黃奕福

被馬會指違賽例

馬會董事局將排期研訊

【本報訊】地產商胡應湘及另一商人黃奕福，昨被馬會董事局指違反賽例。

加德士六職工被控

涉嫌偷走六百多萬元石油產品

【本報訊】三名加德士石油公司職員，昨被控偷走六百多萬元石油產品罪。控方指出石油公司

國產
織花枱布、餐巾、
斜紋工衣褲及床單、枕袋
適合各大酒店、酒樓、餐廳、夜總會使用
全棉織製　經濟耐用　美觀大方
款式多樣　各種呎碼　常備現貨
批發零沽　出口業務　無任歡迎
總經銷：東盛昌公司
地址：香港雲咸街31號C-D地下
電話：5-255591

某大紡織品進出口公司，誠聘對各類紡織品有認識、熟悉中國貿易及與國內毛紡廠有聯繫者合，具紡織系畢業者較佳。薪俸從優。請詳繕履歷要求待遇及近照函大公報信箱1005號

離職聲明
本公司部門經理朱紅先生。已辭去我公司職務，今後朱君在外一切華洋膠轉概與本公司無涉。
華遠公司
一九八七年二月十七日

祝賀
廣州市輕工業品分公司開業卅一周年
暨屬下
絲帽公司等七家專業公司成立
華偉貿易有限公司敬意

訂房訂票搵我
總代理：北京西苑飯店
海外總代理：廣州東方賓館　◀訂東方賓館團體特惠優待▶
裝修後的東方賓館另啥不同
●代訂中國民航及國際機票
●代理珠江客運有限公司船票
●辦理世界各國簽證和中國入境簽證
●代理各地酒店
廣州——東方賓館、白天鵝賓館、花園酒店、中國大酒店、白雲賓館、東山賓館。
北京——西苑飯店、香格里拉酒店、華都飯店
上海——錦江飯店、和平飯店、國際飯店、西郊賓館。
西安——人民大廈、金花飯店
南京——金陵飯店
天津——水晶宮飯店、凱悅飯店、利順德飯店
杭州——杭州飯店、望湖賓館
昆明——昆明飯店
福州——外貿中心飯店
澳門——總統酒店、皇都酒店
澳城——樂天酒店、奧林匹亞酒店
星加坡——文華酒店
羅省——美輪酒店
牌照號碼：350253
亞明國際旅行社有限公司
九龍尖沙咀東加連威老道98號東海商業中心601室　電話：3-7238803

新景旅行社有限公司
旅行代理商牌照號碼：350138
總社：九龍土瓜灣道76A地下（落山道口）
電話：3-347351-3　3-330103-4
分社：九龍長沙灣道北河街143B1地下（深水埗地鐵站、新華銀行對面）
電話：3-7293202-3　3-7291900
本社屬中國旅遊總會會員，承辦國內各地旅行團，並代理：
(一)珠江客運有限公司國內各地船票。
(二)招商局船務企業有限公司上海、海口船票。
(三)桂江船務公司香港至梧州船票。
(四)粵港汽車公司香港至國內各地直通巴士票。
(五)閩港汽車公司香港至福建省內各地直通巴士票。
(六)汕泰船務公司香港至汕頭龍湖船票。
(七)中旅貿易公司及粵興船舶用品公司各類電器，香港買單，國內提貨（13個地區）。
代售：港穗往返直通車票。全國各地火車票飛機票，及蛇口澳門船票等。
代訂：國內各大賓館及澳門酒店等。直接出房單快捷妥當。
辦理：外賓、華僑探親旅遊簽證業務等。

捷威
捷威旅遊人人讚　令你重更識嘆
訂房電碼：350002
5 8336661　5 254596　3 320011　3 665335　0 4984448
海南島
六天航空豪華團　天天出發
$1490
暢遊有中國夏威夷之稱的大東海、天涯海角、苗族黎族村莊、五公祠、椰子樹林、東山嶺、興隆溫泉、海瑞墓、火山口、珍珠島、鹿場等
海南風味餐，任團友選擇品嘗
海南島直航五天
$1690　逢星期二出發
西南
南寧　柳州、桂林七天　逢二、四、日　$1650
南寧　昆明、黃果樹、貴陽八天　逢星期六　$2390
昆明　黃果樹、貴陽七天　逢三、五、日　$2190
昆明　石林五天　逢三、五、日　$2790
峨嵋山　昆明、成都九天　逢一、五　$2790
西雙版納　景洪、瀾滄江、昆明七天　逢一、四　$2690
長江三峽　重慶、成都九天　逢一、五　$2290
香港銅鑼灣軒尼詩道555號東角中心19字　崇光百貨公司樓上　九龍旺角銀行中心1213室
香港中環陸海通大厦7字樓　九龍尖沙咀星光行517室　荃灣地鐵總站南豐中心1501B

四季風旅行社　包四海機
5 451094　3 7236389
代理：（牌照號碼：350247）
北京國際四季風服務有限公司
中国北京国际俱乐部一楼2号室
☎ 595997　595927
專爲國內外旅遊，考察，留學及探親人仕服務，機票特廉及美加歐澳之旅行團
＊並代訂北京酒店及來回機票＊
中環國際大厦2204室
尖沙咀星光行1635室

康泰旅行社
牌照號碼：350070
北京
七天豪華團$1990
天天出發
廣州——北京（雙程飛機）
乘搭飛機僅2小時30分鐘
（港穗乘搭直通火車（並非廉價交通）
暢遊：故宮、北海公園、天壇、萬里長城、十三陵、圓明園遺址、天安門廣場
住宿：北京住京豐飯店或同級
廣州　廣州住中國大飯店
桂林
柳州五天豪華團$1490
靈渠五天團$1290
天天出發
香港直航桂林僅1小時
暢遊：桂林、陽朔、冠岩勝境、九馬畫山、蘆笛山、七星岩、駱駝峯、龍隱洞、叠彩山、柳州、都樂宮、通天宮
住宿：最新落成錦桂飯店或甲山飯店
泰馬星
泰馬星（清邁、檳城）12天$4880
馬星泰（檳城、馬六甲）十天$4320
泰星馬九天$4090　泰星六天$3400
布吉島、星加坡七天$3690
逢星期一、二、三、四、六、日出發
獨家住宿新加坡史丹福大酒店
世界最高（樓高73層）健力士紀錄
星馬
星加坡四天豪華團$2690
馬星（檳城）七天$3650
最高級豪華星馬七天$3890
逢星期一、三、六、日出發
乘新航最新式BIG TOP豪華客機
1獨家增遊檳城蝴蝶公園
2檳城增加伊甸園夜總會
新加坡、吉隆坡、檳城三地均獨家住宿最豪華之香格里拉大酒店

美新團
旅遊部：專業旅遊·誠實可靠·天天有團出發
專辦國內一天至十三天各旅行團，經驗豐富。
客運部：車隊龐大·安全舒適。每日有固定班車　4人、24人、38人、46人及71人各種車位、歡迎包車。
物業管理部：①可代港商或外商策劃籌建國內賓館及經營飲食業。②乘坐直通巴士來回，專人帶你去深圳沙頭角睇樓買樓，可代買主將國內親友戶口申請移往深圳沙頭角居住。
旺角總公司：登打士街56號柏裕商業中心1209—1211室（即家樂商場樓上）電話：3-880003　3-880164　3-880248　3-880424
灣仔分公司：軒尼詩道409—415號新威中心502室（即貫賓酒樓斜對面）電話：5-739919　5-730641　5-735415　5-731634
荃灣分公司：青山道298號南豐中心716室（即荃灣地鐵總站）電話：0-4938271
旅遊牌照No.350293

錦繡河山
特約報名處：
柏聯旅遊有限公司　牌照NO：350136
香港中環永樂街89-91號寶利商業大厦10B
電話：5-415888　5-456628
富士東方　牌照NO：350565
九龍旺角登打士街56號柏裕商業中心1415
電話：3-320624
北京
七天雙程航空團　$2088
七天火車航空團　$1688
八天火車團　$1288
●北京住宿西三旗雙人冷暖空調節、獨立衛生間套房
●免費品嘗涮羊肉、頤和園宮廷宴及正宗北京烤鴨宴
華東（南京、無錫、蘇州、杭州、上海）
八天雙程航空團　$2488
七天雙程航空團　$1988
●暢遊華東五大名勝並免費乘船遊無錫太湖、杭州西湖
●廣州住宿最豪華五星級白天鵝賓館

旅遊廣告

在泰入獄人被滿刑年去境出逐被

王德輝

犯疑一案牽涉

罪認院高在昨首自港返

過經發案述詳控主　判宣始年半後押官法

【本報訊】三年前地產商王德輝被人綁架，勒取一千一百萬美元，交款後雖獲釋放，但警方隨即拘獲三人，經已判獄，當時有一名疑是漏網之魚的男子，持假護照逃往泰國，被泰警拘控而判處入獄，至去年九月出獄後，被泰國驅逐出境，該男子於去年九月廿七日返港後向警方自首，昨解高院審訊，被告認罪，法官徇主控檢察官請求，將案押後六個月，以待感化官調查被告身世報告，然後判處。

被告男子陳錦泉，卅九歲。被控於八三年四月十二日至廿日期間，協同盧兆松、龍容福、盧友全及其他人等，施用暴力綁架男子王德輝，意圖勒取贖金。被告由布流文大律師代表認罪。

主控檢察官申述案情說，受害人王德輝為華懋集團執行董事，與妻詹秀貞住在山頂巴富道。八三年四月十二日午八時半，他和妻如常駕車上班，在駛出巴富道不遠，被一輛貨車阻截，有兩大漢跳下貨車，協同其他兩人，一持刀及一持狀似手槍之物，向王夫婦指嚇，喝令勿動，並謂他們並不是想殺人，只不過要錢，於是命王夫婦下車。王妻見其夫被拖上貨車後座，她則留在其本人的車上，被迫令戴上黑眼鏡，使她無法見物，王德輝則被拖上貨車後放入一大雪櫃內，四肢雙眼及口俱被綑帶細綁，然後被運往紅磡山谷道一樓宇內收藏。

另三大漢挾持着王妻駕車，向九龍方向行駛，途中他們告訴王妻因為其組織需要錢，如不肯合作的話，其夫將會「有命」，叫王妻在海外信託銀行開一戶口，並在報上依指示刊登廣告，但不准報警，否則就算她飛到天腳底，其組織都會找到她，隨將王妻放下於葵涌，然後將她的汽車逃去。

王妻立即如言在海託銀行開了戶口，在星期六日上午十時半前將款足數，其丈夫才獲安全釋放。

四月十五日下午三時十五分，王妻接「一一八八」號電話，問她攻到那包裏否？她答：「已收到，好決D認，呢度有日治時代的種種刑罰，為免受苦，你最好認咗佢，或者交一個人出嚟。」但事主堅持自己是無辜，又再次要求見律師。

不過對方再次向他毒打，外籍幫辦更用粗口大罵，其後有人將他衣服脫去，只餘下內褲，幾個人將他抬入廁所，外籍幫辦用水喉強灌入他口中，被灌了十多分鐘，事主大力掙扎及大呼救命，有人緊按其頸令他幾乎窒息。

稍後事主被帶回房內，有人打開一張椅而指是事主製造的證據，然後事主被探員帶返家搜查，取去旅行證件及存摺。

他被警方扣留時，其妻與朋友商量後，決定找律師到警署，但亦見不到其夫一面。至翌日下午三時，事主才能與律師會面，事主立即表示要投訴警方毆打，然後由警員陪同到醫院驗傷，回警署再辦保釋手續，警方准他以一萬元保釋，另外五百元則擔保刑事毀損及襲警，三月二十六日再向警方報到。

事主稍後會向警察投訴科投訴，今日則會到兩局議員辦事處屬下一個監察小組會見有關議員。

事主被指有關的兇殺案發生於本年一月二十三日，四十六歲男子莊啓明擔保其弟向「大耳窿」借了數十萬元，但過期未還，當晚在美孚新邨第七期停車場被人襲擊，中刀重傷，送院後延至二十六日不治。

綁匪自稱「一一八八」

屢電王妻勒索巨款

在台收取贖款後於沙田將事主釋放

王妻依命分用中英文於四月十三日刊登報章。這天下午三時，再接「一一八八」號電話，問王妻報上所刊號碼是否真確，王妻乘機謂籌款困難，並要求可否讓她與夫在電話中談話，但遭對方拒絕。下午三時四十五分，王妻又接「一一八八」號電話，謂組織對她態度不滿，認為她在和他們玩把戲，他們知道她可以籌措億萬元，並謂如能在星期六日上午十時半前籌足款，其丈夫才獲安全釋放。

四月十五日下午三時十五分，王妻接「一一八八」號電話，問她遵行情形如何，約下午三時，王妻接電話，對方自稱是「一一八八」號，叫她到中區拱北行女廁第四格廁內取一卷錄音帶，將有所指示，她依言前往，果找到一包裹，內有一條她的車匙，並有她的丈夫照片與一卷錄音帶，從照片見到其夫卧於床上，雙眼被綁，雙手被鐵鍊鎖扣，在錄音帶內，對方叫她存入於銀行戶口一千一百萬美元，並登報告知其銀行戶口號碼，當晚王妻即報警。

晚上十時四十四分，王妻又接電話，問她收到那包裹否？她答：「已收到，」對方答：「這是最高層命令，不得更改。」

？她告對方已存款入戶口。下午五時四十五分，她接電叫其次晨在家等候消息。果於四月十六日上午，她接電命她到金鐘道雪櫃內，因雙眼、口及手足被綁，在車中人綁架，勒取一千一百萬美元，交款後雖獲釋放，但警方隨即拘獲三人，經已判獄，當時有一名疑是漏網之魚的男子，持假護照逃往泰國，被泰警拘控而判處入獄，至去年九月出獄後，被泰國驅逐出境，該男子於去年九月廿七日返港後向警方自首，昨解高院審訊，被告認罪，法官徇主控檢察官請求，將案押後六個月，以待感化官調查被告身世報告，然後判處。

被告男子陳錦泉，卅九歲。被控於八三年四月十二日至廿日期間，協同盧兆松、龍容福、盧友全及其他人等，施用暴力綁架男子王德輝，意圖勒取贖金。被告由布流文大律師代表認罪。

主控檢察官申述案情說，受害人王德輝為華懋集團執行董事，與妻詹秀貞住在山頂巴富道。八三年四月十二日午八時半，他和妻如常駕車上班，在駛出巴富道不遠，被一輛貨車阻截，有兩大漢跳下貨車，協同其他兩人，一持刀及一持狀似手槍之物，向王夫婦指嚇，喝令勿動，並謂他們並不是想殺人，只不過要錢，於是命王夫婦下車。王妻見其夫被拖上貨車後座，她則留在其本人的車上，被迫令戴上黑眼鏡，使她無法見物，王德輝則被拖上貨車後放入一大雪櫃內，四肢雙眼及口俱被綑帶細綁，然後被運往紅磡山谷道一樓宇內收藏。

另三大漢挾持着王妻駕車，向九龍方向行駛，途中他們告訴王妻因為其組織需要錢，如不肯合作的話，其夫將會「有命」，叫王妻在海外信託銀行開一戶口，並在報上依指示刊登廣告，但不准報警，否則就算她飛到天腳底，其組織都會找到她，隨將王妻放下於葵涌，然後將她的汽車逃去。

王妻立即如言在海託銀行開了戶口，在星期六日上午十時半前將足款，其丈夫才獲安全釋放。

四月十五日下午三時十五分，王妻接「一一八八」號電話，問她攻到那包裹否？她答：「已收到，」對方答：「這是最高層命令，不得更改。」

？她告對方已存款入戶口。下午五時四十五分，她接電叫其次晨在家等候消息。果於四月十六日上午，她接電命她到金鐘道

自稱被「砌生豬肉」的楊姓男子晨示其傷勢（本報攝）

五十名廉署人員獲頒長期服務獎

廉政專員班乃信昨主持儀式

【本報訊】廉政公署昨日首次頒發長期服務獎，予五十位在廉署服務滿或超過十年的人員，由廉政專員班乃信主持頒獎儀式。

班乃信在頒獎禮致詞時說，廉署於一九七四年二月十四日成立，由當日計算，已有三百四十九名職員在該署服務滿或超過十年內，跟着他便被人拾起置於一車上，該車停在路旁草地，他從箱內放出，發覺原來在沙田，載他的客貨車已疾馳離去，於是他載的士到旺角其妻貿發務所，始電給其妻。

八三年十一月五日，盧友全在屯門湖邊塘由內地返港時被捕，同年十二月十五日解高院審訊，因其認罪而被判獄，但將轉作控方證人。

六個屋邨四月加租

包括彩虹坪石籬和崇福來華等

加幅約兩成半　逾二萬住戶受影響

【本報訊】房屋委員會昨日宣布當日說，經調整後，大部分住戶每月會加租百分之二十四至二十五左右，即六十元至一百二十元不等。估計新租金平均佔有關住戶家庭人息中位數的百分之九。

新淨租金仍維持在一個合理及住戶可負擔的水平，即每平方米由十五元五角一分至十六元一角七分。未調整前，租金為十二元三角六分至十二元九角一平方米。

房屋署將會向有關住戶派發通知書，列明他們居住單位的新舊租金及差餉額，並附有一份加租說明書。

胡應湘及黃奕福被馬會指違賽例

馬會董事局將排期研訊

【本報訊】地產商胡應湘及另一商人黃奕福，昨被馬會指控違反賽事規例，董事局將進行研訊。

今年一月十五日，曾有證券界人士莫應基、商人孫以文、雷肇傳及外籍人士哈申等被指控違反賽事規例，並且定期研訊，昨天再加胡應湘和黃奕福兩人，亦即全部共傳訊六人。至於研訊日期尚未決定。

珠寶店失名貴戒指

值八十二萬　疑與兩中東男子有關

【本報訊】尖沙咀半島酒店商場內一間珠寶店，昨日發現失去一枚價值逾八十二萬多元的紅寶石戒指，警方調查後，懷疑與兩名數早時到珠寶店購買首飾的中東男子有關。

昨日上午十一時許，兩名年約三十五歲的中東男子在半島酒店商場一間珠寶店內，表示購買首飾，並囑店員從櫥窗取出一盆鑽石及寶石戒指，但兩人表示無意購買後即告離去。

未幾，珠寶店一名鄭姓女職員點算櫥窗首飾時，發覺失去一枚價值逾八十二萬八千二百元的紅寶石戒指，與珠寶店負責人商議後，懷疑與該兩名中東男子有關，於是在晚上七時半報警，但該兩名中東男子已不知所蹤。

一項意見調查顯示

公民教育須推廣

被訪者認為家長有責任參與

【本報訊】一項訪者中，有八百人認為有需要推廣香港的公民教育。

被訪者亦認為公民教育中有兩項目較為重要——使市民認識及履行公民的權利和義務，以及瞭解香港作為一個國際性城市所具備的要素，包括現行的社會、政治、經濟及法律等各種制度。

被訪者認為家長有責任向子女灌輸公民教育及提高公民意識，而促進市民對公共事務的參與，將有助於建立代議政制。

加德士六職工被控

涉嫌偷走六百多萬元石油產品

【本報訊】三名加德士石油公司職員和三名運油車司機，涉嫌串謀偷竊總值六百二十萬元的石油產品，遭廉署檢控，昨在香港地方法院提訊，六名被告均否認控罪。控方指出石油公司除被竊取油類產品外，還得支付該批產品的稅款達一百九十萬元，即該公司共損失逾八百萬元。

携子自殺被判囚三載

主婦上訴昨獲釋

法官說此案只是家庭糾紛

【本報訊】一名家庭主婦，在沙田寓所偕兩名稚子開煤氣自殺獲救，此案去年十二月三日在最高法院提訊時，被告女子承認企圖謀殺罪名，被按察司王見秋判入獄三年，女被告認為刑期過重，昨在高院上訴庭要求減刑，上訴庭聆畢女被告的上訴理由後，指出女被告與其丈夫經已和好如初，此案是一宗家庭糾紛案件，上訴庭考慮被告在去年十二月三日經已開始服刑，故刑期至昨天為止，女被告即時獲得釋放。

被告女子王志容，三十歲，家庭主婦。被控於去年七月十五日，在沙田一樓宇單位內，企圖謀殺兩名分別三歲和八個月大的兒子。

控辯雙方就被告等人的做戒詞呈堂問題，引起爭論，法官需要時間聽取做戒詞錄取時的過程。證供聆訊未畢，今晨繼續。

友女傷水鎗子男

載四十獄入判被

惡憎人令行罪等此稱官法

【本報訊】一名中年男子，因女友移情別戀，竟涉嫌向其淋鎗水，致她右目失明，頭面頸俱留有永久疤痕，高院暫准按察司班立德昨重判被告人獄十四年。

法官判處時指出，此等罪行嚴重，實在令人憎惡，有關此類案件，上訴法官曾謂最少判獄十年以上，如被告否認控罪，法庭將重判其人獄十八年，今雖認罪，亦須判如上述。

被告吳金仁，四十七歲。被控於八六年九月八日，在九龍深水埗地鐵站出口處，向廿八歲女子鍾妙靈淋鎗水，使其身體受到嚴重傷害。

控方在陳述案情時指出，被告人等利用職權，在背衣油庫運走油渣、火水、電油等產品後，以偽造單據和發票騙公司。

第1, 3, 4座即日開售

每呎僅售795元起

瑞峰花園佔地利之便，經獅子山隧道前往九龍及港島各區，瞬即可達；距大圍火車站更近，車程只需三分鐘。大廈設有大型停車場，提供充足車位。

沙田瑞峰花園，鄰近獅子山隧道口及世界花園，背靠名山，前臨翠谷，環境清幽，視野遼闊，蒼翠環抱，賞心悅目；置身瑞峰花園，心中煩惱盡滌。

瑞峰花園自成一國，空間寬敞，設施齊備，設有私家游泳池、流水瀑布、網球場、花園廣場及兒童遊樂場，專供住客享用。

大廈建築材料講究，地下雲石大堂，氣派高雅。每單位寬房裝妥冷氣機、浴室廚房裝上熱水爐。另聘專人保安管理，安全妥善。

住宅面積1,674呎－1,945呎

頂樓複式單位面積2,914呎

每單位僅售1,336,000元起

首期一成　二十年分期

每單位月供僅8,442元起

本年中建築完成

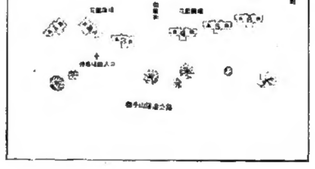

策劃興建及售樓代理：

長江實業地產代理有限公司

地盤售樓處及示範單位：

沙田167地段(由大圍田心街盡亨邨左轉直上)

沙田167實地盤(鄰近獅子山隧道及世界花園)

長江實業精心傑作

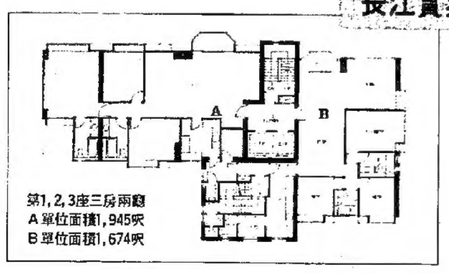

第1, 2, 3座三房兩廳
A單位面積1,945呎
B單位面積1,674呎

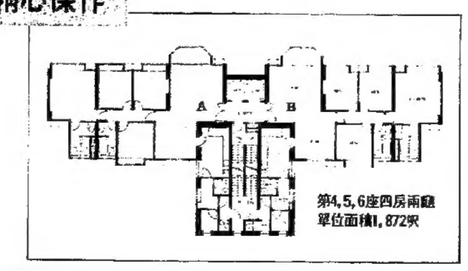

第4, 5, 6座四房兩廳
單位面積1,872呎

Julimount Garden
瑞峰花園

新聞畫頁

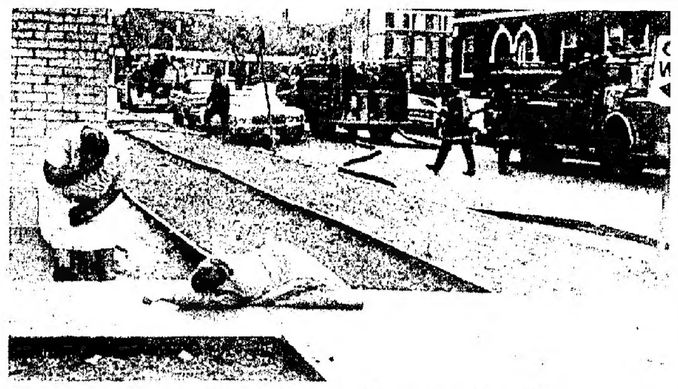

▲義性　孕的歲六十二，火失日期早便夫它生晚一哥加芝子星，親母把，場火出進次兩斯奇雷，托尼翰約婦死效無救搶中院醫在後最，外屋在倒支不，後出救兒侄和（社聯美）。親母的她為左，斯奇雷足的上坦在倒中圖，夫

▲會見　國科斯莫加參與宮克在日六十，夫喬巴爾戈記書總共蘇而會們代表的境論際（社斯塔）

◀滑雪　身穿滑雪人表的英國查爾斯王子和戴安娜王妃，星期在瑞士澤沃斯山保安人員護送和滑雪導師（右）陪同下，乘山區火車前往山頂滑雪場。查爾斯王子伉儷與安德魯王子和夫人沙拉一起在瑞士渡度冬假。

▶監視　黎巴嫩德魯茲領袖瑪在拉特的進步社會黨的民兵，握槍蹲在西貝魯特街頭，監視敘利亞支持的什葉派穆斯希望運動民兵的動靜。兩派已連續第三天衝突。（美聯社）

▼表演　期二星期，菲律賓武裝部隊精銳隊在馬尼拉以南的訓練營地，向記者表演了他們的搶救行動，準備攻擊恐怖分子的秘密巢穴。（美聯社）

◀泳裝　特兒模來滋十七日在倫敦的八七夏裝預展中，展示開洞的一件頭泳裝。（美聯社）

▶逃稅　西德前經濟部長奧岡，藍士多太十六日逃稅罪名成立，被罰十八萬馬克。十七日，他在波恩的記者會發表對判罪的意見。（美聯社）

◀狗食　荷蘭士兵抗議軍營的膳食「蔬菜稔透及馬鈴薯過熟」。十七日，他們在施特恩維克市穿着「士兵食物—狗食物」的橫幅，遊行往市東，吃中國及意大利菜。（美聯社）

病滋愛論討閣內日
爲行性者患制限擬

驗檢受接期定人病　例病報呈生醫求要

延蔓止遏商會腦首國業工議建慮考相首

【據新華社波恩十六日電】據西德《圖片報》今天報道，醫生們認為，愛滋病的主要症狀有七點：第一，患者全身乏力，特別在早晨，有一種被人壓垮的感覺；第二，夜裏出盜汗，有時自天也出盜汗；第三，胃口突然變壞，不想吃東西，因而身體很快消瘦。有的患者

愛滋病七大症狀

在一個月內最多可消瘦七、三千克；第四，大便不正常，常拉稀；第五，脖子、耳下、下頸下、肩下、腹股溝等處的淋巴節腫大，但無疼痛感；第六，發燒，第七，皮膚出現斑點、疹子，甚至水泡等。

【合衆國際社東京十七日電】有關發言人星期二說，日本正考慮制訂預防愛滋病法例，其中包括立例禁止這種絕症患者性交。此舉旨在致力消除大衆對愛滋病日益嚴重的恐懼。

他們如何負責實施這樣的預防性法例，仍無頭緒。

這項制訂預防愛滋病法例的建議在首相中曾根主持的內閣會議提出。內閣會議剛開，日本大肆渲染報道日本發生第二宗女性愛滋病例。病人是名孕婦，下月便是預產期。

中曾根在內閣會議上說，他也考慮提出將預防愛滋病的問題列入今年六月在意大利威尼斯舉行的工業化國家首腦會議議題。愛滋病使人體喪失免疫力。

共同社引述中曾根的話報道，「愛滋病是日本準備在會上提出的其中一個問題。」

厚生省發言人說，專門負責預防愛滋病的立于一個特別小組，問題。

內閣會議上討論了數項立法防止愛滋病蔓延的建議，包括強制性規定診療醫生必須登記愛滋病例和愛滋病者必須定期接受醫療檢查。

他說，內閣會議還討論了禁止愛滋病帶菌者性交的可能性。

日本執政自民黨在內閣開會之時也成立了一個小組研究有關問題。

愛滋病者英拒入境

【路透社倫敦十七日電】內政部說，口岸醫務官員不久將把愛滋病病人列為不准進入英國的名單。

雖然不是一種政策，但在實際上，如果移民管局懷疑遊客患有愛滋病的話，他們已可能被拒進入英國。

最近，一名美國航空公司機館侍應，在蓋特威克機場滯留了一個晚上，然後返回美國去，因為他患有愛滋病。

美南七州風雪交加

學校停課　車禍頻仍　逾千宗斷電

弗州下雪八英寸紐約投訴電話猛響

【美聯社紐約十七日電】美國南部在星期二續受暴風雪侵襲，七個州的學校停課。此前，暴風雪造成了逾百宗的交通意外及逾千宗的停電事件。

冬季天氣之周造成十三人死亡。佛羅北部嚴寒吃緊，在紐約的郊外地區，只有華氏零下十度（攝氏零下二十三度）。

星期初挾着寒流而來的強風已有緩和。

在西弗吉尼亞州的查爾斯頓，星期一的一場冰雪暴風，使二千五百個家庭無電

美國人牙齒健康脫牙者少

牙科學院人齒缺貨

密執安大學學生被迫用真牙做實驗

【合衆國際社密執安·安阿伯十七日電】密執安大學牙科學生使用的牙齒不足。他們修讀的課程需要以真牙做實驗。

牙科學生在臨床前的訓練中，通常用脫掉的牙齒來磨煉技術。這些牙齒由全國八千多名牙醫送來。他們大部分是該校的畢業生。

過去三年內，送來該校的牙齒愈來愈少，而需要以真牙做練習的學生已漸漸耗光該校的牙齒室的供應。牙齒就在該室儲藏及分配。

四年級牙科學生文森特·麥克說，當他一九八四年擔任牙齒房經理時，可供應學生及導師的牙齒有三至四萬隻，但此後數量便下跌至一萬隻左右。

為了補充存貨，他們已向全國牙醫徵求牙齒。麥克說，快將寄出大量信件予一千名牙醫，希望能取得更多牙齒。

牙醫學系副教授布羅德貝爾特說，問題的根本可追溯至改善了的牙齒護理服務。

十三萬隻燒雞

西德一農場大火損失嚴重

【路透社西德·洪諾威二月十七日電】警方說，今天較早時在西德北部布鎮克彭布的布羅利農場發生了火警，有十三萬的雞隻被燒死。

警方說，火警造成的損失達二百萬馬克。

（一百一十萬美元），而起火原因還未清楚。

達卡穆斯林示威

要求禁賭和掃黃

【路透社達卡十七日電】在一次反對非法賭場和脫衣舞的示威中，近二千名穆斯林向孟加拉政府部長辦公處投擲石塊，並焚毀裸體女人的廣告。

憤怒的穆斯林，在上個月反對該示威中，燒掉了朗甘爾一個有三百個房間的妓院。

金唱片

力士大全唱片獎項，頒給美國搖滾歌手米洛夫。他的「地獄外的痛楚」佔榜首一百張唱片內位置達三百八十八星期之久，比「仙樂飄飄處處聞」還多六個星期。（美聯社）

電腦分析名畫揭秘

蒙娜麗莎戴項鏈

笑容與背景均曾被修補者改動

【美聯社芝加哥十七日電】一名科學家說，對「蒙娜麗莎」的一項電腦分析表明，達·芬奇原來所畫的她，戴有一條項鍊，而一名藝術修補者，把在她旁邊的一道遠處的山樑塗抹掉了。

芝加哥金山加利福尼亞大學的約翰·阿斯姆斯說，甚至連她那著名的笑容，也曾被改動。

他在分析中使用了電腦，在一張高分辨度的照片中，揭示出了該傑作的隱蔽細節，顯示出蒙娜麗莎的頸上有一排圓點，表明她曾戴着一條項鍊。

他還發現了證據證明，緊靠蒙娜麗莎左眼邊的一道遠處山樑，被修補者移走了，意圖使這些山峯在前景處更為顯眼。

他在一篇採訪記中說：「那著名的笑容，也被『做了手脚』。」

通過阿斯姆斯的分析，蒙娜麗莎迷人的笑容，也被藝術修補者作了些微改動，他們磨掉顏色而摭潤了該油畫的手法顯而易見。

一名醫生上個月提出，蒙娜麗莎可能患有比爾斯換症，這種不尋常的情況，使臉部的一邊癱瘓了——可能就是形成不尋常笑容的原因。

印尼小島強烈地震

【美聯社雅加達十七日電】氣象局在此間報道，印尼摩鹿加海外哈爾馬赫拉島星期一上午發生里克特制六點三級強烈地震。

內衣

星期二，在一九八七年巴黎國際內衣展覽會的後台，一名女士凝視着三位女模特兒。她們身穿法國製的內衣，手牽手的走過。（美聯社）

大馬執政黨高官鼓勵馬來人生育

【法新社吉隆坡十七日電】領導執政聯合政府的馬來民族統一機構高級人員鼓勵馬來人多生育，以維持他們在這個多民族的馬來西亞的支配地位。

曾當副總理的國會議員，阿達拉·阿密說，鄰國新加坡總理李光耀正鼓勵那兒的華人討兩位太太。

阿達拉說，李光耀的主張是要「使新加坡的民族構成及華人勢力保持不變。」

紐約一名男子

偷走巴士載客

半年始被揭發

【合衆國際社紐約十七日電】一名男子被警方捉拿控以偷竊一輛巴士罪名，該男子盜用巴士來經營自己開設的公司。他被捕時，已使用那巴士在過去六個月中走了七萬七千英里。

警方在星期一說，疑犯藍克斯頓把自己的巴士服務說成是「速遞」，他的服務對象主要是接送鄰近的家庭到遠離市區的監獄探望他們的親人。

警方說，被偷去的巴士值十八萬五千元，它是在去紐約途中被竊的。從巴士被盜起六個月期間，藍克斯頓寫着巴士走了七萬七千英里路——即每天超過四百英里。

占·卡林上尉說，藍克斯頓，四十八歲，在紐約居住，是他星期一被捕的，被控刑事盜竊罪及改裝車牌號碼。

卡林說，案件是在上星期二發現的。在楊克斯的汽車修理店通知警方，他們把汽車修理好了，但兩星期也不見有人來要車。

開辦運輸公司

外內場球

本港的甲組號稱職業足球，但有一點很笑話的是，足總領導層都是業餘的。

足總出現這個現象，第一可以節省一部分經費，另一方面是予出錢搞波的班主有「參政」（足總行政事務）的機會和開閉圓桌會議Enjoy的機會。在十多年前，班主以業餘的水準去處理某些事務，但有一點很笑話的是，足總領導層都是業餘的。

足總出現這個現象，第一可以節省一部分經費，另一方面是予出錢搞波的班主有「參政」（足總行政事務）的機會和開閉圓桌會議Enjoy的機會。在十多年前，班主以業餘的水準去處理某些事務，亦應該以職業的水準去配合球會，例如應聘請一名專業性的經理去處理足總的各項事務，由他去領導各個工作小組工作。如有重要計劃，先由這位經理和各工作小組研究後，得出一個計劃書，後由各委員組成的委員會討論通過。相信這樣會比現在的處理方法來得合理一些。

須知，現在足總的「太公分豬肉」方式，是很落後，何況在

賽馬簡訊

快活谷今晚夜賽跑沙地，六場比賽下午七時四十五分開跑，由於天晴關係，場地情況正常，將會在開賽前例行灑水。全晚出馬只有四十八匹，第一場出馬六匹，無第三位置派彩，但對六環彩及其他彩池無影響。

美國神童高梵已獲發牌，昨天參

高捷」再配告東尼，值得重視，吃虧在負重磅。「順手」前仗沿途快放，臨尾一步才敗於「百搭人」，今仗換上彭瑪，可望有更佳表現。「獎章」是可勝而欠穩之馬，跑回上仗水準，三日應有一席位。

此場「高捷」、「順手」與「獎章」爭勝之局。

第四場　第五班跑千四米，「銅

第四場　第五班跑千四米，「銅

電話

紙漿
UKP BKP
有限公司
2134
FARSA HX

研究協會主席
功
腎師主理治病
太盛眞功、哮
A505室油麻地
800651
林青主理
治病強身

策對謀落執委昨急市低球

組小備籌立成總足
作工組小市救定制

通過開特別同大表決降二升三制

【本報訊】足球觀衆日漸減少，足總已急謀對策。昨日在足總召開的執委會上，成立了一個挽救球市工作的四人籌備小組，並用一個月時間研究及籌備救市小組的成員及工作等問題。

籌備小組成員包括足總主席許晉奎、秘書袁文川、花花執行經理梅美亞、南華球會許海泰等。籌備小組的工作主要是籌組救市小組，工作包括研究救市小組的成員人選以及工作範圍。據悉，將來的救市小組成員會有十人左右。籌備小組計劃用一個月時間解決上述問題，然後在下月的執委會上作出報告。如籌備計劃獲執委會通過，挽救球市工作小組下月可成立，並用兩個月時間搜集資料，以及研究未來的球市發展，制定救市方針。

據秘書袁文川稱，任何人士均可向足總提出挽救球市的計劃及方法，足總是門廣收意見的。

執委會昨晚會議亦決定在本月十七日五時三十分在足總禮堂召開特別同人大會。會上將會表決四項議案，一是將加球員上訴費，由四百元增加至八百元；二是將會計年度改至七月一日起至六月二十日止，四是將內組陸軍改名為英軍。會上亦會通過去屆財務報告。

執委會亦決定香港除於四月的兩場主場與運會外國賽的票價。四月五日對菲律賓一戰，收三十元、二十五元、二十元、十五元及學生票五元。四月十九日對中國，收五十元、四十元、三十元、二十元及學生票五元。

至於亞洲超級球會杯賽方面，南華已表示有興趣參加，足總將於本月二十日前答覆亞洲足聯，至於是否上辦此項賽事，則未有研究。

聽聽六月

王棠明之外，亦沒有傷兵，明戰應可排強陣出擊。

談到陳志光轉會花花之事，黃興桂稱，對「光仔」轉會之事並無意見，事實上，「光仔」轉會花花有機會打主選，亦是一個好機會。

荃灣球員昨復課
總督杯賽拚暨察

【本報訊】荃灣足球隊昨天大抗東球場復課，備戰明晚對警察的總督杯複賽。

救綠黃興桂表示，明戰荃灣要全力爭入四強。

黃興桂稱，統帥部對於此項杯賽相當重視，已下令球員不能輕敵大意。統帥部亦出重獎令打氣，黃興桂表示如能打入四強，更有特別獎。

黃興桂表示，論「體面」當然勝寸丁一籌，但總督杯是爆冷門的溫床，所以他已告誡球員絕不能放棄戰意，要盡陣打入四強。隊中球員除了

南華昨日谷中練兵
兩球勝愉園預備組

【本報訊】南華足球隊昨日在跑馬地與愉園預備組友賽，南華技勝一籌，以二比〇取勝。

南華由巴貝利及新人陳家驊各建一功。

教練吳偉文表示，由於球員前日進行體能測驗，體力一時未恢復，所以踢來不夠爽。昨日的球習賽，主要練習陣式及備戰下屆一對海軍的總督杯賽。

越野大賽車
已圓滿結束

【本報訊】被稱為世界最艱巨，最長路程一萬三千公哩的巴黎至達喀爾越野賽，於一月末圓滿結束。三菱車隊全力出擊，派出數名主力車手參賽，結果，三菱PAJERO吉甫車奪取全場季軍，最佳隊

植美南華男籃報捷

【本報訊】公開男子甲一組籃球賽昨晚有兩場在九龍伊館場舉行，結果，植美勝南竹六七比六五（上半場完，三四比三三）；南華勝僑聯九六比六五（上半場完，四三比二四）。

亞洲城市女籃比賽
六隊角逐下月舉行
籃聯昨接納菲泰參加須重編賽程

【本報訊】第四屆亞洲城市女子籃球賽昨晚決定於二月上旬在九龍伊館場舉行，由於菲律賓、泰國籃球總昨天來電要求參賽，籃聯決定將原定參賽的四隊增至六隊，籃聯官員將於日內召開高層會議，重新安排比賽程。

此次比賽目前有上海、漢城、橫濱、馬尼拉、曼谷及主辦單位香港參加。籃聯主席程寬瑞認為隊數增加，開支比前增加，但這項比賽屬最後一屆，為滿足菲、泰球隊切磋球技之要求，籃聯將於日內召開高層會議，重新編排賽程。

籃聯已收到漢城、橫濱兩隊來函的職員、球員名單如下：

【本報訊】第四屆亞洲城市女子籃球賽昨晚有兩場在九龍伊館場舉行，結果，植美勝南竹六七比六五（上半場完，三四比三三）；南華勝僑聯九六比六五（上半場完，四三比二四）。

（球員名單）漢城隊：領隊李能照，總教練中東坡，教練金東旭，管理權允姬，球員申英華、金蓮姬、殷貞淑、安貞淑、安美淑、崔菁英、吉仙鈴、李英國、江三淑、文恩兒、安美姬。

橫濱隊：領隊大寺多十三也，總教練榎本日出夫，球員名單如下：

中國乒球男排
赴卡塔爾訪問

【本報訊】中國乒乓球隊和中國北京男子排球隊二月八日在卡塔爾首都多哈與賽義德俱樂部隊進行了訪問卡塔爾的首場比賽，結果分別以四比〇和三比〇取勝。

中國體育代表團是七日從沙特阿拉伯抵達多哈的。中國體育代表團在沙特阿拉伯期間，分別訪問了首都利雅得和達曼等地，並同當地體育代表隊進行了友好比賽。

健牌桌球賽昨揭幕
顧文鴻入半準決賽

今續上演吳志堅對羅俊英

【本報訊】「一擊敗了章志明而進入半準決賽。昨日前往觀看比賽的球迷達三千人，四百名，場面熱鬧。

在第一循環的比賽中，章志明以經驗老到，略勝球運取了郭志治，至於郭志治，因臨場經驗不足而失掉了進取的機會。

至於第二循環顧文鴻對章志明之戰，雙方一開波均採取進攻式的打法，求勝心切，並表現在打遠距離的球，失誤較多。章志明由於連續比賽，體力消耗不少，未能發揮出第一循環比賽中的水準，最終敗給顧文鴻。

昨日雨場初賽的比分如下：第一循環：（64：58）；（56：25）。第二循環：（53：33）；（47）；（56）；（40：60）；（23：65）；（68：55）；（56：25）。第三循環：（65：57）；（40：60）；（23：65）；（68：55）；（56：25）。

章志明對郭志治比分是：（65：57）；（40：60）；（23：65）；（68：55）；（56：25）。

明日比賽地點在尖東摩士頓道十七號半島中心三樓半島桌球會。首輪選出吳志堅對羅俊英進行第一個循環的比賽。

健牌桌球精英賽昨舉行，顧文鴻打入半準決賽

韓愛萍替李玲蔚
來港參加公開賽
馬來西亞隊決定不參加

【本報訊】香港羽毛球總會前天收到馬來西亞國羽隊的電報，說中國隊將派出九名八六至八七年度的首三季，參與由市政局主辦的三千四百一十個地區體育活動，獲益良多的市民達十六萬八千人。

市政局發言人今日說：「各項活動主辦費用共三百九十七萬元，目的是推廣社區精神和普用餘暇。」

「學習的項目依然是最受歡迎的活動，泳班亦吸引大量初學泳者。」

今晚快活谷賽馬排位及獨贏賠率表

嘉山辦遼寧女足
訪港賽期將押後

【本報訊】足球執委會昨日研究了嘉山足球隊申請主辦遼寧女子足球隊來港比賽一事。

嘉山原定於下月三日主辦此賽事，但執委會建議將賽期推遲至香港國外比賽期間舉行。可能因遼寧隊簽證問題，嘉山亦不力爭在下月三日主辦。

港馬戴杯網球賽
下月中在港舉行

【本報訊】戴維斯網球外國賽香港隊對馬來西亞隊，定於三月十三日至十五日在港舉行，香港網總為了應付這項賽事，現已召集港隊隊員在沙田銀禧體育中心進行集訓。

港網球隊每逢星期一至星期五每日上午十時半至下午一時，下午二時至四時進行集訓，上午練習技術，由蔡格蘭教練摩斯主持，下午練習體能，由教練郝利主持。

前中國國家隊選手尤偉有意來港與香港隊共同練習。

香港與馬來西亞斯林網球隊每逢星期一、三、五晚在沙田銀禧體育中心練習。

足總結構要改革

本港的甲組號稱職業足球隊，但有一點很笑話的是，足總領導層都是業餘的。

足總出現這個現象，第一方面是予出錢掏波的班主有了「參與」（足總行政事務）的機會和開開圓桌會議「Enjoy」的機會，在十多年前，班主以業餘的水準去處理某些事務還可以，但在足球完分發展和國際賽繁忙的今日，以班主的「搞波」知識和能力，已不足應付今日的需要，故開出很多笑話出來。約間題，南美明星隊未得國際足聯批准，在港比賽，東方紅尼斯事件……等。此外還有不少的零星事件及一些決策和計劃卻沒有長遠的計劃及一般職業化的手法去處理，而令事情會行後，產生很多副作用，而難以收拾。

有人認為本港足球既然是職業化，足總亦應該以職業的水準去配合球會，例如應聘請一名專業性的經理去處理足總的各項事務，由他去領導各個工作小組工作。如有重要計劃，先由這位經理和各工作小組研究後，得出一個計劃書，後由各執委組成的執委會討論通過。相信這樣會比現在的處理方法來得合理一些。

須知，現在足總的「太公分豬肉」方式，是很落後，何況在初分派各小組主委時，完全沒有考慮到阿A或阿B是否可以勝任，而馬虎地安排一個人去做就算，所以在辦起事來，頗多漏洞，而引起屬會的不滿或怨言。

社會是進步的，各方面的要求都較為嚴格，搞足球Enjoy的年代也已過去，故如想令職業足球獲得進步新生，業餘班主職業應亦應該以職業的水準去處理足總的各項事務，由他去領導各個工作小組工作。如有重要計劃，先由這位經理和各工作小組研究後，得出一個計劃書，後由各執委組成的執委會討論通過。相信這樣會比現在的處理方法來得合理一些。

須知，現在足總的「太公分豬肉」方式，是很落後，何況在初分派各小組主委時，完全沒有考慮到阿A或阿B是否可以勝任，而馬虎地安排一個人去做就算，所以在辦起事來，頗多漏洞，而引起屬會的不滿或怨言。

社會是進步的，各方面的要求都較為嚴格，搞足球Enjoy的年代也已過去，故如想令職業足球獲得進步新生，業餘班主職業應

職業足球專業化

巴西人量輸出成績
表現不佳大多失意

巴西後衛依甸浩同効力烏甸斯隊，但球隊並未能組成一支世界級的隊伍。他只効力了兩季便因返回巴西而在缺席下被判入獄八個月。他曾自辯是無罪的，並表示不會再返回意大利，就算是獲得總統的邀請。

依甸浩現仍効力烏甸斯，該隊引起意大利時是加盟羅馬隊。

到意大利時是加盟羅馬隊。

巴西球員在意大利聯賽的地位漸被阿根廷馬拉當拿神奇的球技所取代，現時巴西球員的興趣已轉向葡萄牙聯賽。西班牙球會對巴西球員看來了無興趣，雖然二月初樞布馬德里幾與巴西八六年世杯隊阿里莱發了約。

法國球隊只有一名巴西球員，他便是飢餓與阿根廷布朗合組成員斯隊的中堅位置。球隊負責人是奴索概括地說了巴西球員對歐洲球會的吸引處，他指自己準中的中堅球員在體力、速度及脚法都做得超群。

荷蘭牙球迷雖然都有同感，但他們對巴西球員却沒有多大好感，因為他們心目中都認為巴西球員都以荷蘭牙為「踏脚石」，吸引海外球會向他們招手。教高薪金、沒有言語阻隔及工作限額，荷蘭牙可說是巴西球員的天堂，然而這種環境將會出現變動。

荷蘭牙在世杯賽的惡劣演出，可說與球會向海外球員招手而不培育本地新秀拉上關係，荷隊負責人卡華奴說：「外來球員的『入侵』成為樹敵事，傷害了我們的足球。」

政府當局對這方面亦已作出注視，有意限制外援名額至每隊三人，足球界消息透露，下屆外援將限制為每隊五至六人，而八八至八九年則下降至二或三人。

東籬

巴西人量輸出成績
表現不佳大多失意

意大利里拉對巴西杯球是聚焦的焦點。意大利的吸引力，而球技稍遜的巴西球員則為荷蘭牙足球圈爭取較本土為高的待遇。

意大利球會首腦於八二年世杯賽被巴西美妙的西國所吸引，重金招攬如蘇古迪斯及薩馬等名將加盟。但高身價的巴西球員並未能打出身價波，加上巴西在八六年世玩賽演出有如雲花一現，歐洲球會的目光則轉向世杯冠軍阿根廷隊中的猛將。

荷蘭牙足球的走勢好像脫離了歐洲球壇，今屆十六支甲組隊竟佔用了五十三名巴西球員，數字頗長快得嚇人一跳。世杯前鋒卡沙根迪是荷蘭牙聯賽中最有名氣的巴西球員，面臨著都未達世界級水準，這批一入侵者一漸引起當地的不滿，將引致對巴西球員的輸入制定限額。

荷蘭牙將步意大利後塵，限制外援名額，避免把綠茵地球員的聲譽拋棄。

北杯球是聚焦的焦點。巴西球員則為荷蘭牙足球圈爭取較本土為高的待遇。

意大利球會首腦於八二年世杯賽被巴西美妙的西國所吸引，重金招攬如蘇古迪斯及薩馬等名將加盟。但高身價的巴西球員並未能打出身價波，加上巴西在八六年世玩賽演出有如雲花一現，歐洲球會的目光則轉向世杯冠軍阿根廷隊中的猛將。

荷蘭牙足球的走勢好像脫離了歐洲球壇，今屆十六支甲組隊竟佔用了五十三名巴西球員，數字頗長快得嚇人一跳。世杯前鋒卡沙根迪是荷蘭牙聯賽中最有名氣的巴西球員，面臨著都未達世界級水準，這批一入侵者一漸引起當地的不滿，將引致對巴西球員的輸入制定限額。

荷蘭牙將步意大利後塵，限制外援名額，避免把綠茵地球員的聲譽拋棄。

蘇古迪斯受到弗倫天亦為好的合約所吸引，淮許蘇古迪斯一季回家三次，但他天能過應弗蘭倫斯的要求，也未曾做到，他的球會負責人吵架，終還是返回南美球迷懷抱。另一名八二年的巨星芬高，他於効力羅馬五年間也曾為出好的足球，但他受不了新聞界對他私生活的不斷打聽。風流成性的芬高常被批評為流連夜總會多過練習場，薪酬問題使到他與球會間關係更為惡化。

韓愛萍替李玲蔚
來港參加公開賽
馬來西亞隊決定不參加

【本報訊】香港羽毛球總會前天收到國羽隊的電報，說中國隊將派出九名八六至八七年度的首三季，參與由市政局主辦的三千四百一十個地區體育活動，獲益良多的市民達十六萬八千人。

市政局發言人今日說：「各項活動主辦費用共三百九十七萬元，目的是推廣社區精神和普用餘暇。」

「學習的項目依然是最受歡迎的活動，泳班亦吸引大量初學泳者。」

香港與馬來西亞斯林網球隊每逢星期一、三、五晚在沙田銀禧體育中心練習。

港馬戴杯網球賽
下月中在港舉行

【本報訊】戴維斯網球外國賽香港隊對馬來西亞隊，定於三月十三日至十五日在港舉行，香港網總為了應付這項賽事，現已召集港隊隊員在沙田銀禧體育中心進行集訓。

港網球隊每逢星期一至星期五每日上午十時半至下午一時，下午二時至四時進行集訓，上午練習技術，由蔡格蘭教練摩斯主持，下午練習體能，由教練郝利主持。

前中國國家隊選手尤偉有意來港與香港隊共同練習。

香港與馬來西亞斯林網球隊每逢星期一、三、五晚在沙田銀禧體育中心練習。

今晚快活谷賽馬排位及獨贏賠率表

第一場　第四班　一〇三〇米　六環彩

賠率	馬號	馬名	排位	騎師	負磅	馬匹年齡
三八	①	宗福☆	3	韋利信	一三七	摩
時時	②	黃族	2	告東尼	一三五	登
時時	③	吉利多來☆★	5	劉同安	一三四	朱
	④	益豐☆▼	4	陳柏鴻	一三三	吳
	⑤	活力之朝	1	艾迪強	一三〇	歐
	⑥	金錢帶★	6	鄭仲謀	一二八	簡
	⑦	華林多寶	7	徐貴良	一二五	林

（馬名下有⑦者為七班馬）

第一場　第四班　一〇三〇米　六環彩

賠率	馬號	馬名	排位	騎師	負磅	馬匹年齡
三八	①	快無敵▼★	4	賀國杜夫	一三四	方
時時	②	新機二號☆	2	喬永廣	一二七	郭
時時	③	金虎仔	6	鄭仲謀	一三三	歐
	④	好運★	3	彭瑪	一三〇	伍
	⑤	運力★	7	范雲斯	一三〇	甘
	⑥	銅條☆★	10	陳柏鴻	一二六	施
	⑦	十友★	9	告東尼	一二五	吳
	⑧	遇闖★	8	羅德栢	一一七	登
	⑨	天賜福	5	鄺富全	一一八	張
	⑩	幸運	1	魏達禮	一一〇	簡

第二場　第四班　一〇三〇米　六環彩

賠率	馬號	馬名	排位	騎師	負磅	馬匹年齡
三八	①	王者☆▼	2	鄭仲謀	一三七	摩
時時	②	大龍芝★	6	陳啓智	一三六	夏
時時	③	花旗森★	3	何敬森	一三五	朱
	④	幸運七拾	1	麥志榮	一三六	吳
	⑤	澳洲友★	5	告東尼	一二一	摩
	⑥	積德	4	陳英鴻	一二八	洲

第三場　第六七班混合賽　二〇〇〇米　羽文頭開

賠率	馬號	馬名	排位	騎師	負磅	馬匹年齡
三八	①	高興★	6	告東尼	一四〇	張
時時	②	勝手★	5	彭瑪	一三三	林
時時	③	勝寶★	7	告賢良	一二九	歐
	④	金運來☆★	8	許寶良	一二七	夏
	⑤	威超★	1	范雲斯	一二九	甘
	⑥	康樂★	2	杜嘉達	一二八	方
	⑦	奔機★	4	麥志榮	一二二	吳
	⑧	金鷹★	3	葉楚航	一〇九	王

第四場　第五班　一〇〇〇米　羽文頭開

賠率	馬號	馬名	排位	騎師	負磅	馬匹年齡
三八	①	桑始皇★	1	杜嘉達	一二四	摩
時時	②	財路☆★	2	陳啓智	一二九	方
時時	③	玲瓏☆▼	3	魏達禮	一二二	登
	④	公爵☆★	4	告東尼	一二四	簡
	⑤	武林高手	5	徐貴良	一二五	洲
	⑥	同心★	6	鄭仲謀	一二四	甘
	⑦	真金★	7	許寬良	一二三	夏

第五場　第五班　一四〇〇米　羽文頭開

賠率	馬號	馬名	排位	騎師	負磅	馬匹年齡
三八	①	更開心☆★	1	告東尼	一四〇	歌
時時	②	奧運勝利	2	孟永廣	一三三	登
時時	③	彩雀★	3	陳柏鴻	一三二	施
	④	雙捷★	4	徐貴良	一三一	吳
	⑤	勤威勇士★	5	杜嘉達	一三一	羅
	⑥	劍賓★	6	范雲斯	一二九	甘
	⑦	聖捷☆	7	羅德栢	一二八	伍
	⑧	偉滑街星	8	魏達禮	一二六	洲
	⑨	勝駿	9	鄭仲謀	一二五	簡
	⑩	鐵樹開花	10	劉同安	一二八	朱

第六場　第五班　一四〇〇米　羽文頭開

賠率	馬號	馬名	排位	騎師	負磅	馬匹年齡
三八	①	桑始皇★	1	杜嘉達	一三四	方
時時	②	財路☆★	2	陳啓智	一二九	方
時時	③	玲瓏☆▼	3	魏達禮	一二二	登
	④	公爵☆★	4	告東尼	一二四	簡
	⑤	武林高手	5	徐貴良	一二五	洲
	⑥	同心★	6	鄭仲謀	一二四	甘
	⑦	真金★	7	許寬良	一二三	夏

第一場　第四班　一〇三〇米　六環彩

賠率	馬號	馬名	排位	騎師	負磅	馬匹年齡
三八	①	宗福☆	2	韋利信	一三七	摩
時時	②	黃族	3	告東尼	一三五	登
時時	③	吉利多來☆★	5	劉同安	一三四	朱
	④	益豐☆▼	4	陳柏鴻	一三三	吳
	⑤	活力之朝	1	艾迪強	一三〇	歐
	⑥	金錢帶★	6	鄭仲謀	一二八	簡
	⑦	華林多寶	7	徐貴良	一二五	林

第二場　第四班　一〇三〇米　六環彩

賠率	馬號	馬名	排位	騎師	負磅	馬匹年齡
三八	①	王者☆▼	2	鄭仲謀	一三七	摩
時時	②	大龍芝★	6	陳啓智	一三六	夏
時時	③	花旗森★	3	何敬森	一三五	朱
	④	幸運七拾	1	麥志榮	一三六	吳
	⑤	澳洲友★	5	告東尼	一二一	摩
	⑥	積德	4	陳英鴻	一二八	洲

第三場　第六七班混合賽　二〇〇〇米　羽文頭開

賠率	馬號	馬名	排位	騎師	負磅	馬匹年齡
三八	①	高興★	6	告東尼	一四〇	張
時時	②	勝手★	5	彭瑪	一三三	林
時時	③	勝寶★	7	告賢良	一二九	歐
	④	金運來☆★	8	許寬良	一二七	夏
	⑤	威超★	1	范雲斯	一二九	甘
	⑥	康樂★	2	杜嘉達	一二八	方
	⑦	奔機★	4	麥志榮	一二二	吳
	⑧	金鷹★	3	葉楚航	一〇九	王

第四場　第五班　一四〇〇米　羽文頭開

賠率	馬號	馬名	排位	騎師	負磅	馬匹年齡
三八	①	桑始皇★	1	杜嘉達	一二四	摩
時時	②	財路☆★	2	陳啓智	一二九	方
時時	③	玲瓏☆▼	3	魏達禮	一二二	登
	④	公爵☆★	4	告東尼	一二四	簡
	⑤	武林高手	5	徐貴良	一二五	洲
	⑥	同心★	6	鄭仲謀	一二四	甘
	⑦	真金★	7	許寬良	一二三	夏

第五場　第五班　一四〇〇米　羽文頭開

賠率	馬號	馬名	排位	騎師	負磅	馬匹年齡
三八	①	更開心☆★	1	告東尼	一四〇	歌
時時	②	奧運勝利	2	孟永廣	一三三	登
時時	③	彩雀★	3	陳柏鴻	一三二	施
	④	雙捷★	4	徐貴良	一三一	吳
	⑤	勤威勇士★	5	杜嘉達	一三一	羅
	⑥	劍賓★	6	范雲斯	一二九	甘
	⑦	聖捷☆	7	羅德栢	一二八	伍
	⑧	偉滑街星	8	魏達禮	一二六	洲
	⑨	勝駿	9	鄭仲謀	一二五	簡
	⑩	鐵樹開花	10	劉同安	一二八	朱

賽馬簡訊

快活谷今晚夜賽跑沙地高讓，再配告東尼，值得重視，吃虧在負重。「順手」前仗沿途快放，臨尾一步才敗於「百搭人」，今仗換上彭瑪，可望有史佳表現。「獎章」是可勝而欠穩之馬，跑回上仗水準，三甲應有一席位。

此場「高讓」、「順手」與「獎章」爭勝之局。

第五班跑千四米，「鋼你」路程正宗。此程有一勝兩位齊頭支持，晨課拍跳亦出色，可作膽。「新機二號」老馬有火，三甲應有一席。「十友」擅跑沙地，配強出發必定有計，可作配脚。

此場以「鋼你」作馬膽，配脚「十友」及「新機二號」。

第五場　第四班跑一〇三〇米，「財路」這四十歲老馬試開跑第一，今場必拚之馬。「公爵」此程亦有兩勝一位賽績支持，坐位望贏。「同心」晨課表現不俗，有力跑入三甲。

此場看好「財路」可勝，對手是「同心」及「公爵」。

第六場　第五班跑千四米，「更開心」今季長期有佳態，上仗敗於意外，今場可望出頭。「奧運勝利」連續三仗拚入脚，小休再來可復前矣。「聖燈」換上羅德栢有減磅之利，值得一敲。

此場以「更開心」拖「奧運勝利」、「聖燈」及「聖燈」。

馬音

捧可條鋼來多利吉
大面贏心開更路財

八隊參賽，賽會由即日起在土瓜灣馬頭涌一道五十號工人俱樂部接受報名。

遊客之家

賽馬簡訊

今晚快活谷賽馬排位及獨贏賠率表

第一場　第四班　一〇三〇米　六環彩

賠率	馬號	馬名	排位	騎師	負磅	馬匹年齡
三八	①	宗福☆	2	韋利信	一三七	摩
時時	②	黃族	3	告東尼	一三五	登
時時	③	吉利多來☆★	5	劉同安	一三四	朱
	④	益豐☆▼	4	陳柏鴻	一三三	吳
	⑤	活力之朝	1	艾迪強	一三〇	歐
	⑥	金錢帶★	6	鄭仲謀	一二八	簡
	⑦	華林多寶	7	徐貴良	一二五	林

第二場　第四班　一〇三〇米　六環彩

賠率	馬號	馬名	排位	騎師	負磅	馬匹年齡
三八	①	王者☆▼	2	鄭仲謀	一三七	摩
時時	②	大龍芝★	6	陳啓智	一三六	夏
時時	③	花旗森★	3	何敬森	一三五	朱
	④	幸運七拾	1	麥志榮	一三六	吳
	⑤	澳洲友★	5	告東尼	一二一	摩
	⑥	積德	4	陳英鴻	一二八	洲

第三場　第六七班混合賽　二〇〇〇米　羽文頭開

賠率	馬號	馬名	排位	騎師	負磅	馬匹年齡
三八	①	高興★	6	告東尼	一四〇	張
時時	②	勝手★	5	彭瑪	一三三	林
時時	③	勝寶★	7	告賢良	一二九	歐
	④	金運來☆★	8	許寬良	一二七	夏
	⑤	威超★	1	范雲斯	一二九	甘
	⑥	康樂★	2	杜嘉達	一二八	方
	⑦	奔機★	4	麥志榮	一二二	吳
	⑧	金鷹★	3	葉楚航	一〇九	王

第四場　第五班　一四〇〇米　羽文頭開

賠率	馬號	馬名	排位	騎師	負磅	馬匹年齡
三八	①	桑始皇★	1	杜嘉達	一二四	摩
時時	②	財路☆★	2	陳啓智	一二九	方
時時	③	玲瓏☆▼	3	魏達禮	一二二	登
	④	公爵☆★	4	告東尼	一二四	簡
	⑤	武林高手	5	徐貴良	一二五	洲
	⑥	同心★	6	鄭仲謀	一二四	甘
	⑦	真金★	7	許寬良	一二三	夏

第五場　第五班　一四〇〇米　羽文頭開

賠率	馬號	馬名	排位	騎師	負磅	馬匹年齡
三八	①	更開心☆★	1	告東尼	一四〇	歌
時時	②	奧運勝利	2	孟永廣	一三三	登
時時	③	彩雀★	3	陳柏鴻	一三二	施
	④	雙捷★	4	徐貴良	一三一	吳
	⑤	勤威勇士★	5	杜嘉達	一三一	羅
	⑥	劍賓★	6	范雲斯	一二九	甘
	⑦	聖捷☆	7	羅德栢	一二八	伍
	⑧	偉滑街星	8	魏達禮	一二六	洲
	⑨	勝駿	9	鄭仲謀	一二五	簡
	⑩	鐵樹開花	10	劉同安	一二八	朱

專營意大利名廠進口乾濕洗衣設備及多國大小蒸氣鍋爐適用於各類型賓館洗衣房洗染店及製衣廠等。多年經驗生產石磨藍牛仔褲洗衣機脫水機及烘乾機。常備現貨歡迎垂詢比較 H-8153232 王彼德冶
保力機械工程公司
電傳：61651 GILSN HX
電掛：GILSONLTD HK

PVC印花膠地板總代理
0.7MM×72吋×30碼
正大科技有限公司
尖沙咀東部廖地道62號永安廣場601室
電話：3—7390760
電傳 31497 CSECO HX

利達牌 Union® 賓館、醫院、洗水廠合用
意大利 全自動 洗衣設備
全綫系列：洗衣脫水機⇨乾衣機⇨平熨機⇨摺疊機⇨翻版
總代理：TELLY HONG KONG 泰利發有限公司 電話：5-463988 香港下環道西28號威勝商業大廈 樓15室

商業分類廣告

轉口中國
●麵包車：豐田KM37LG, YH50LB,YH50/61V/71B（原廠高頂15座）萬事得、三菱L300、五十鈴（6，9—12座及救護車）
●農夫車：豐田YY60L，日產KULH40LF, PF22, BF22,五十鈴NHR 54
●轎　車：皇冠MS122豪華型，YS 120標準型，MODEL-F 豪華八座
●巴　士：豐田22座　●吉普車：FJ62V
●貨　車：三菱、五十鈴3—10噸（垃圾車、油缸車、貨車、翻斗車）
適行汽車服務公司 香港加路連山道九號 電話：5-768687 5-767755

現貨 本田摩托 CG125
車輛年檢 驗車設備
直接進口 價格特平

安勉勞自動打咭機 AMANO
牌子最老 信譽最好
電子石英看更鐘
總代理：誠通有限公司
香港文咸東街 至德大廈17樓 電話：5-411708

設計印製彩圖、海報、畫集、紀念特刊、目錄册子，一切印刷淩金過膠業務。
零售、批發玩具，石英鐘錶，照相機，行李車
香港美利貿易公司
5—418005、5—416618
香港皇后大道中367號西利商業大廈906室

每天每個位可排大字四個細字三十六個，收費十元

惠刊廣告請電 七三六二一八

語言博士 繁體記憶語言 簡體學習重點 帶學習複習 按學聽說 收費電話 流利 0-4110007

招生 舒適清靜冷氣 客歡迎 僑日租公 起華 ☎786512

徵求合作 深圳工業區廠房約1500日設備齊全 種產品注塑裝 徵求合作 電4201157

中亞宿舍 銅鑼灣近大丸 長春店設備公交通 特價公幹旅遊 電話 5-769177

華僑旅舍 日租45 銅鑼灣近大丸 租50邊聯物彌 請探物彌 電親方教道 公便道地 幹合國鐵 人士內口 日外交

華僑旅店 日租50 租旅通九 公住酒銅 幹特店 價只 公司 商元機 務長上

宏發旅店 銅鑼灣大丸 只公 日租公 客90 商元機 務長上

華僑旅舍 九龍 內物彌 外方教道 旅便地 遊清 探靜鐵 敦安口 洽公全交

遊客之家 銅鑼灣 體活 住房電 酒視 店套 設備 長期 特價 ☎8953903

租售 專人接送 貨快捷 電5—46 8272張小姐

中文打字 大小字交 請電5—46

愛其美 假男女光頭髮 K7136684

本色紙漿 代理智利長纖維 UKP BKP 煌富有限公司 電話：5—422134 電傳：60504 TARSA HX

在大公報刊登廣告費用廉收效大

歐妹女，見字請於見報之日起在三個月內與江門市城區人民法院聯繫。

尋黃崇武蔡維琴孫君蓮孫君秣四人見報請與 Dr. Chieh Ho 1646 NW 19th Lane Gainesville FL32605 U.S.A. 聯絡

訪尋

聘請

聘普通話家庭教師
教中級普通話學生，着重中國政經辭彙。須精通普通話及簡體字。請寄履歷近照到本報廣告信箱1006號

印度總統將主持揭幕儀式

中國隊大熱門瑞典南韓實力強

【本報特約記者張曉明新德里十七日專電】寂靜的甘地體育館就如暴風雨來臨前，靜得可怕，但明天第三十九屆世界乒乓球錦標賽揭幕，甘地體育館將已現人潮，觀衆料爭相入場欣賞世界各地的乒乓球貝報爭虎門，逐鹿世界乒壇殊榮。

明天開幕的世乒賽將有六十二個國家及地區的好手競逐，比賽分男、女子團體，單及雙打等七個項，逐鹿的選手中以中國球員最受注目，被視為兩個團體及五個單項的爭標熱門，而瑞典及南朝鮮也沒有被忽視，相信是打破中國壟斷所有錦標的主要「敵人」。

這個世界乒壇盛會將由印度總統宰爾·辛格上持開幕禮，屆時的甘地體育館將座無虛席。

明天最受注目的兩場比賽將會是中國男女選動員兆杜，相信各隊將會對中國選手的演出估量中國選手的狀態，預測世界乒壇的形勢。中國女將於上午十一時半（香港時間）接受挪威的挑戰，男隊則在下午一時半（香港時間）迎戰伊拉克。

男、女子團體賽將會在明天率先拉開帷幕，男團有六十二隊報名，而女區也有五十四隊爭逐。賽會表示加納及伊朗於最後才報名參賽，他們將於今天晚上決定是否准與參加。

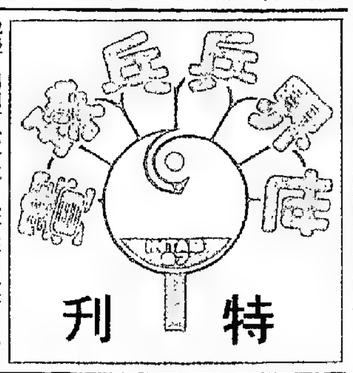

第三十九屆世界乒乓球錦標賽將於二月八日至三月三日在印度新德里舉行。這是甘地體育館。行學館育體地甘。拉迪英的里德新度印日一館育體地甘。拉迪英為國。衆觀料爭相入場欣賞世界各地的乒乓球館可容納一萬五千名。（新華社照片）

瑞典隊年輕教練稱有實力打敗中國隊

【本報訊】據中國通訊社消息，瑞典隊的年輕教頭勝斯特馬姆聲稱，他們的實力已足夠打敗中國隊。他以為自己的球手「會有很好的發揮，他們都對中國隊有威脅。」不過，他認為中、瑞兩隊決戰，中國隊勝率在八十，瑞典隊只佔二十。但此間乒乓專家說，虛虛實實地放煙霧彈，也許是這位前地方俱樂部少年隊教練來新德里學做的第一件事。

中國男女隊今上陣
分戰伊拉克與挪威

男團將採用九場五勝制，而女團則用五場三勝制。賽事的形式作出了更改，在過往首十六隊分兩組競逐錦標，餘者則由較低組別打「升班」賽，爭取升入首十六名。今屆則用新制，使較弱的球隊也有機會與強隊交鋒。新賽制是分十六組進行單循環初賽，每組大多是四隊，每組有一隊出線，複賽再組成四組四隊打單循環，然後每組的前兩名對壘，爭奪前八名的名次。

中國乒球員曾在漢城亞運失威，南朝鮮劉南奎因而名聲大噪，但旋即在深圳舉行的世界乒賽，中國快速恢復名聲，今次戰後，男團有六十二隊報名，而女區也有五十四隊爭逐。賽會表示加納及伊朗於最後才報名參賽，他們將於今天晚上決定是否准與參加。

國際乒聯主席競選
荻村與埃文斯角逐

【香港中國通訊社十七日電】新德里消息：「請多多關照」。一位臉龐清瘦、穿校於此間豪華旅館，向下榜的各國乒乓球代表團官員分送一本本小册子，然後笑眯眯地躬身送客。

他絕非普通的人，而是國際乒聯第一副主席，有「智多星」之稱的日本乒乓宿將荻村伊智朗。與此同時，另一位英國老人國際乒聯現任主席埃文斯，却在此間他的華廬居室內托腮苦思。由荻村、埃文斯角逐的國際乒聯新主席一職十天後將在此揭曉。

以來多亞、非國家或地區選票為基礎的荻村，近來又得到瑞典及影響至深的北歐國家的支持，這不啻於在埃文斯的後院點了一把火炬，荻村散發的小册子是他的競選綱領，其中最富於鼓勵的有兩點：一是不贊成埃文斯以修改裁判規則來「遏制中國優勢」，二是「我如當選，每年將走訪八十個以上國家來推廣乒球運動」。

港乒隊昨抵達新德里
余潤興稱盡全力保持種子隊地位
鄭仲賢說男隊實力削弱不要輕敵

【法新社新德里十七日電】香港乒乓球隊今晨抵達新德里，香港乒總主席余潤興哥頓鎏等行的世乒賽獲男單冠軍的盧俊松決陣，因這名世界第七號球手去了意大利「揖食」；另外，香港三屆全港錦標得主陳光華也去了西德打職業賽，形成了陣中無大將的局面。

香港男隊被編入十七組，將遇到奧地利及沙特阿拉伯，而同組的澳大利亞已於較早時宣佈退出。

香港男隊被編入十六組。

香港男隊實力是有因由的。上屆在瑞典哥頓鎏舉行的世乒賽獲男單冠軍的盧俊松決陣，因這名世界第七號球手去了意大利「揖食」；另外，香港三屆全港錦標得主陳光華也去了西德打職業賽，形成了陣中無大將的局面。

南韓軍訓式練習
研究對付中國隊

【本報訊】據外電報道，南朝鮮為了在世界乒乓球錦標賽上擊敗中國，曾進行軍營性的訓練。

報道說，南朝鮮軍營性的訓練，南朝鮮球員每個星期也花二小時去觀看中國球員比賽的錄相。南朝鮮大量收購有關中國選手比賽的錄相，精心研究，以便能擊敗中國。

報道說，南朝鮮軍營性的訓練，主要是鼓勵選動員去拚搏。

此外，南朝鮮球員還與南朝鮮球員在瑞典舉行的世界乒乓球錦標賽中，進步迅速，其中一位新秀李正浩，在一九八五年第一屆世界第三大的室內體育館——英迪拉·甘地體育館內設二十四台，四十八球員同時比賽，執法球證達二百三十八人，記者二百五十人，其中印度球證有二百人，印度記者一百四十人，是大會之冠，然而中國記者也來了三十一人，包括三名來自台北的記者。

台北乒隊教練林忠雄表示
目標進入世界乒球頭十強

【中新社新德里十七日電】（記者蘇祥新）中國台北乒乓球隊總教練林忠雄今天在接受本社記者採訪時說，中國台北男女隊的目標為躋身世界十強。

這位以培養出吳文嘉、黃慧杰等世界級選將聞名的國際乒壇的教練指出，儘管瑞典和南朝鮮男隊近年訪台時也曾敗給中國台北隊，但中國台北隊負多勝少，實力既強，運動員稍嫌量少不能保持下屆（八九年）在西德舉行的世乒賽之種子隊地位。

在女子隊際賽，香港在M組連芬崗、西班牙及敍利亞。敍練指陣中三員女將是八三年吉隆坡英聯邦賽冠軍，在來新德里前，曾返回中國內地苦練二個月，由聯邦賽女單冠主余錦佳擔綱，後助力有香港冠軍許素虹及經驗老到的莫卡莎。

中國隊競技狀態佳
瑞典準備出戰南韓
東道主印度自認無望奪標

【據新華社新德里十六日電】第三十九屆世界乒乓球錦標賽十八日將在這裏開戰。報名參賽的球隊大多抵達此地，並在世界第三大的室內體育館——英迪拉·甘地體育館內設二十四台，四十八球員同時比賽，執法球證達二百三十八人，記者二百五十人，其中印度球證有二百人，印度記者一百四十人，是大會之冠，然而中國記者也來了三十一人，包括三名來自台北的記者。

報道說，南朝鮮球員在瑞典舉行的世界乒乓球錦標賽中，獲得男單冠軍，在去年亞歐對抗賽中成績優異，戰勝了衆多世界名將。

報道說，南朝鮮球員在瑞典舉行的世界乒乓球錦標賽中，獲得男單冠軍，在去年亞歐對抗賽中成績優異，戰勝了衆多世界名將。

報道說，南朝鮮新人去瑞典尋求戰勝中國隊的秘方。

這次南朝鮮球員在瑞典舉行的世界乒乓球錦標賽中，獲得男單冠軍，在去年亞歐對抗賽中成績優異，戰勝了衆多世界名將。

牌頭掛澤琦金韓南
人洲歐拼拳巔態狀
踏雷類肉備自國中
尚和俊免稱笑義隊

（電專日七十里德新）明曉張　者記約特報本

記者今天採訪了中國隊總教練許紹發，他說，中國隊現況比起預想的要好。可從三階段說，第一是上個月末在國內打「紅雙喜杯」熱身賽，隊員表現不錯，過了一個春節，狀態就往下滑，隊員人都開始擔心了，第三階段是到了新德里後，臨戰氣氛強了，開始到的隊又不多，隊員練得很安心，等到開賽，隊員們鬥志開始猛漲，都向我說，等不下去了，最好今晚就決賽。反而要教練做工作。許紹發說，這個情況要出現得晚幾天就好了，在決賽前夕把隊員狀態，鬥志調整到最高峯。許紹發看來極喜愛陳新華，他談到的隊員值有陳新華一人，許紹發稱他「處在自上屆大賽以來最好的狀態中，「技術上打法與戰術已足夠了（關鍵）」。許紹發和手下來北京述日來最頭痛的便是吃飯，一進餐廳，便看到一堆一堆素一豆腐，拿許紹發的話來說，「還不如平時在國內集訓的伙打，與隊員配合，可望取得好成績。

明天，上午九點，中國女隊就要和挪威隊交鋒，十一時，男隊則要和伊拉克隊過招，雖然這正如中國隊總教練許紹發所說：上哪個隊員也能獲勝，但畢竟是本屆大賽戰幕初揭。我隊隊員近幾天鬥志旺盛，求戰心切，已達急不可耐之程度，許紹發說：我現在極力避免和隊員談比賽，讓他們注意力分散一些，不然弦繃得太緊反而容易斷了。

今天在甘地體育館，看到各國球隊都在抓緊最後一天寶貴的練兵時機，尤其是南朝鮮隊員，竟忘情得邊練邊喊起來。連許紹發看了也連聲說「難得」。南朝鮮隊能不能比漢城亞運會「更上一層樓」情況越來越難說，因為論實力該隊在中、瑞兩強之下，論鬥志拚勁却在之上，而這往往拚出個「越水平發揮」。最新消息表明，南朝鮮隊素來對歐洲人發揮特強的老將金琦摩現恢復到最佳狀態，他在第二階段與瑞典火併時，將為遭開與中國隊過早相遇而殊死一戰。

解決各地問題，這是明年奧運會七十六歲的老人（指埃文斯）難於辦到的。

面對比自己小二十四歲的精明對手，埃文斯無意中又顯露了一個不利於他的事實：他在國際乒聯最高空椅上已坐了整整一個春秋！

南朝鮮教練鄭仲賢說，香港雖然遇到「不太強」的奧地利，也不能輕敵，一定要取勝才能打入複賽，保持下屆（八九年）在西德舉行的世乒賽之種子隊地位。

在女子隊際賽，香港在M組連芬崗、西班牙及敍利亞。敍練指陣中三員女將是八三年吉隆坡英聯邦賽冠軍，在來新德里前，曾返回中國內地苦練二個月，由聯邦賽女單冠主余錦佳擔綱，後助力有香港冠軍許素虹及經驗老到的莫卡莎。

一度越過二千八百關
股市再升創新高點
收市二七九二漲廿六點
成交逾十三億地產股表現最好

【本報訊】繼去年十月初及今年一月中購入置地一批半山物業及百分之二十三點七七港視股權之後，奔達國際昨天再宣佈一項龐大投資活動，以十九億元購入金鐘財經廣場。事實上，自該公司在去年十月購入國際貿易城的全部

股市昨日仍以港燈、和黃、長實為主導，但旺點已漸漸擴及其餘。怡和、九倉紛紛重新上升，顯示買家的選擇吸納亦在擴大中。

港燈續有強大買盤支持，升逾十四元關後，收十四元三角，升四角。港燈連日上升甚勁，好消息紛傳，似乎投

港元市場利率昨日進一步趨升，其趨勢已引人注視。

貨幣供應突然縮減，是港元市場利率趨升的因素。在昨日，本來有不少供銀的中資銀行，倒過來拆借資金，而其

他銀行營拆放資金銀行如西德銀及發多利計的。

香港乒總教練　鄭仲賢

一、比賽方法不變，奪標不易

根據第三十八屆國際乒聯代表大會通過的亞乒聯盟的提案，本屆錦標賽男女團體賽的比賽辦法，取消以往的甲、乙、丙級別，而實行了不分等級的三個階段比賽方法。

第一階段：根據上屆錦標賽後公布的男、女團體名次名單，分為十六個小組，然後將所有參賽的隊伍，以蛇形排列法來保持各個不同的小組實力基本均等，又用分批抽籤的辦法來防止可能出現人為的安排進行循環賽。

第二階段：獲得十六個小組第一名的十六個隊，將分成四個小組（每組四隊）進行第二階段小組循環賽，各小組的第二名、第三名隊伍也用同樣的方法進行小組循環賽。第二階段比賽的分組辦法，其基礎和第一階段是相同的。

第三階段：由第二階段比賽的小組首次名出線爭奪前八名的名次，而比賽將採取淘汰賽並增加附加賽的辦法。小組的第三、四名採用同樣的賽制，角逐第九至第十六名。

本屆比賽三大特色

兩年一屆的第三十九屆世界乒乓球錦標賽將於二月十八日至三月一日在印度新德里舉行。這屆的世界錦標賽，除保持以往爭奪七項錦標之外，更由於形勢的發展和種種因素，使之具有特色，主要表現在以上這種比賽的方法，使每個參加比賽的隊伍在理論上均有奪取世界前幾名以至冠軍的可能，不受以往等級制級別的嚴格限制，也提供了弱隊與強隊直接比賽的機會。但也增使水平較高的隊由於一場比賽的失利而使名次一越級上下降。因此，在新的比賽方法，從第一階段的第一場比賽開始，每個隊都必須認真的對待每一場比賽，全力以赴地去爭取勝利，否則，由於任何一場比賽的失敗，很可能受到致命的打擊。至於實行新方法錦標賽結束後始有分曉。

這幾年來，中國乒乓球在世界乒壇取得非常突出的成績，可以說是中國乒乓球隊一「稱霸」了世界。因此，中國乒乓球隊已成了「衆矢之的」。從中國選手中奪取金牌已成為歌、亞諸強的共同願望。正如南朝鮮教練姜文權在深圳第八屆亞乒賽結束後說記者說，「我們將中國作為主要對手」。而世界乒聯主席阿佛伊倫則希望在一九八八年奧運會中奪取單打冠軍。而更使諸國的更大熱情和決心。很多國家把乒乓球列入專業化，並在資金、場地、獎勵等方面都採取了措施，從而使乒乓球運動有了新的發展和提高。

二、強隊實力接近，爭奪更為激烈

由於乒乓球將成為一九八八年漢城奧運會正式項目之一，因此，近幾年來，乒乓球更受到人們重視也激發了許多乒乓球國的更大熱情和決心。很多國家把乒乓球列入專業化，並在資金、場地、獎勵等方面都採取了措施，從而使乒乓球運動有了新的發展和提高。

這幾年來，中國乒乓球在世界乒壇取得非常突出的成績，可以說是中國乒乓球隊一「稱霸」了世界。因此，中國乒乓球隊已成了「衆矢之的」。從中國選手中奪取金牌已成為歌、亞諸強的共同願望。正如南朝鮮教練姜文權在深圳第八屆亞乒賽結束後說記者說，「我們將中國作為主要對手」。而世界乒聯主席阿佛伊倫則希望在一九八八年奧運會中奪取單打冠軍。而更使諸國的更大熱情和決心。很多國家把乒乓球列入專業化，並在資金、場地、獎勵等方面都採取了措施，從而使乒乓球運動有了新的發展和提高。

三、場內場外都有爭奪

本屆比賽，除了在球桌展開緊張、激烈的爭奪，亞洲與歐洲全力爭逐男子團體、男子單打錦標之外，而在場外的國際乒聯同人大會，出現競選會長的新局面。在過去國際乒聯由伊登斯執政達四十年之久，本屆仍有連任之意，並在歐洲進行拉票工作。日本的狄村得到亞洲乒聯的支持，參加競選。造成歐亞對抗的形勢，因此，這一次競選，將會出現前所罕見的激烈情況，究竟誰死誰手，會前是不易估計的。

香港乒總教練　鄭仲賢

市墟如有館育體
客遊待優總乒印
設擺作視電店酒

▲世界乒乓球錦標賽明日在此間的甘地夫人體育館揭幕，這間體育館的廠大，若非親身體驗，是很難想像得到的。場內可容納二萬名觀衆，設備齊全，有如一個城市。

據瞭解，在賽事展開時，場內將擺上二十四張乒乓球桌，四十八名球員一起施展渾身解數全力拚勝，場面難辨下來，不知觀衆會否被這壯觀的場面所迷倒。

▲印度乒總優待遊客，包括海外的遊客球迷。遊客可預訂世乒賽門票，價錢可不便宜，普通席三十美元，貴賓席一百美元。但回心一想，二百多港元便能親身觀看到世界各地著名乒乓球手一起龍爭虎鬥，實一點當然值得的，你認為是嗎？

▲印度給人的印象可說與富有難拉上關係，當地也沒有出色的旅館。報道說，南朝鮮

▲印度乒總招待遠方來客，只用二流的酒店，是賽會「寒廠」嗎？答案當然不是，相信是當地的酒店設備不足，難找到好的酒店去招待這批世界級的猛將。據了解中國、瑞典等受人注目的乒壇勁旅所住的阿育王酒店內有些館視是壞的，僅作為「擺景」之用。

▲本屆世界乒賽此間的甘地夫人體育館揭幕，這間體育館的廠大，若非親身體驗，是很難想像得到的。場內可容納二萬名觀衆，設備齊全，有如一個城市。

據瞭解，在賽事展開時，場內將擺上二十四張乒乓球桌，四十八名球員一起施展渾身解數全力拚勝，場面難辨下來，不知觀衆會否被這壯觀的場面所迷倒。

▲印度乒總優待遊客，包括海外的遊客球迷。遊客可預訂世乒賽門票，價錢可不便宜，普通席三十美元，貴賓席一百美元。但回心一想，二百多港元便能親身觀看到世界各地著名乒乓球手一起龍爭虎鬥，實一點當然值得的，你認為是嗎？

▲印度給人的印象可說與富有難拉上關係，當地也沒有出色

星隊「漏夜趕科場」

【本報訊】據外電消息：新加坡乒乓球隊「漏夜趕科場」，今晚才由新加坡出發及會於明晨才到達新馬德里賽場，新加坡男女隊於上屆分別第四十一及三十一名，估計今屆成績也不會有太大的進展。

新加坡球員一到新德里便要落場拚搏，如此匆忙，不怕坐飛機影響球員體力，相信新加坡也只是抱着學習心情參賽。

西德隊食物被扣留
球員要嘗印度咖喱

【本報訊】據外電消息：西德乒乓球隊要不嘗嘗「印度咖喱」也不可能了，他們於上周五帶來的肉類、乳酪、香腸、牛肉及礦泉水，據知仍未獲海關發還。

西德隊職員已四處奔走與設法補辦食物入口證，俾能使各球員飽餐上陣，古時中國兵法有言「三軍未動，糧草先行」，相信也就是西德職員急於取回糧草的原因。

許紹發告誡自己
少說為妙用心計

【本報訊】據中國通訊社消息，中國乒乓球隊教練們小心謹慎，回答記者提問留有餘地，中國總教頭許紹發在日記中告誡自己「少說為妙」，但許先生頗用心計。前日訓練時，他令一些名將不在訓練場拋頭露臉，倒讓陪練選手先行一步。

由於去秋中國乒乓球隊在漢城亞運會上翻船，如今，乒乓球又成為中國體育迷的熱門話題。本屆大賽，大陸派出二十多名記者隨軍採訪，並將通過衛星轉播六場大賽。

一、比賽方法不變，奪標不易

二、強隊實力接近，爭奪更為激烈

三、場內場外都有爭奪

本屆比賽三大特色

天香樓
一唯九港
榮杭宗正
下地C號18路甸士柯龍九
TEL：K662414　688352

中國大陸自費學生
加、英、美、日、澳升學
(一)為同學們在最短期內爭取到海外學校，如加、英、美、日、澳等地的入學許可証。
(二)為同學們準備在國外担保人簽署之一切文件。
(三)為同學們準備簽證手續及領事館面談會話。
●本中心特備「自費升學資料袋」請查詢●
報名查詢：海外留學輔導中心
地址：九龍尖沙咀東部歷史博物館好時中心915室
電話：3-7221141-9
九龍彌敦道665號胡社生市1507室
電話：3-9134365-8，3-969078
香港中環干諾道中200號信德中心1204室
電話：5-5313518-8

「今時威」
各類電熱防蝕防鏽
產品說明書備索
I型
協德工業公司
香港新界火炭坳頭工業大廈1101室
電話：0-6084161　3-219033

合力發泡膠廠
承接一切發泡膠包裝
專營發泡膠魚箱魚盒
發泡膠平板尺寸齊備
質靚價錢公道代銷任
何尺寸遠近送到
廠址：香港新界元朗唐人新村西區23號
電話：0-767923　0-766072

嘉碧牌 CARPIGIANI
意大利冰淇淋機器
設計先進・操作容易
性能卓越・效益巨大
歡迎來函來電，索取詳細資料
意大利嘉碧冰淇淋機械製造廠
遠東辦事處
香港北角英皇道101號成報大廈16字樓
電話：5-8073078　電傳：89417 TRB HX
圖文傳真：5-8070665　電掛：CARPI HK

屋宇旅行社
國內設春茗
長為答謝國內各旅遊接待單位於春節期間之鼎力合作及支持，屋宇旅遊有限公司特別於本年二月十四日晚上假座廣州花園酒店蘭花廳設春茗，並開八桌以招待單位，高級幹部或其代表：黃南省旅遊局、桂林漓江航運、深圳鐵路青年旅行社、鼎興省旅遊服務公司、澳門中國旅行社、中山市國際旅行社、富華酒店、花園酒店、江門市中旅社、西樵市中旅社、從化溫泉國際交通、翠亨賓館、白雲山旅遊中心、惠州銀球旅遊有限公司、廣州鐵路青年旅行社、韶關市中國旅行社、惠州市中旅社、北京時效旅行社、北京中北旅行社、北京鐵青旅行社、珠江貿易有限公司等近百人。

駿山 M.S. "JUN SHAN"
定期客貨班輪
二月十八日由上海抵港　二月廿三日直放上海
馬蘭號 M.S. "MALAN"
二月十九日由海口抵港　船泊油麻地

由去年十月起已在港投資逾四十億七十四億九約利獲太集料

【本報訊】繼去年十月初及今年一月中購入買地一批半山物業及百分之二十三點七七港視股權之後，奔達國際昨天再宣佈一項龐大投資活動，以十九億元購入金鐘財經廣場。事實上，自該公司在去年十月購入國際京城的空殼上市之後，已在短短的四個半月以內於本港投下了逾四十七億二千三百萬元之巨資。

財經廣場由集太投資擁有，該公司的股東包括光大、信和集團、何瑞琨及郭寶良家族等，由於這個物業的總投資成本只為十億元左右，故此預料集太將可透過此宗交易而獲得約九億元。

根據奔達國際昨天所發表的聲明指出，該公司已與集太的股東達成原則上的協議，由奔達國際收購集太投資的全部股份及有關負債。集太的唯一資產是位於中區金鐘道名為財經廣場之物業發展計劃，收購該等股份及信項之總代價為現金十九億港元，該筆款項將以分期形式繳付，但全部款項需於該物業發出了正式入住證書後一年內繳付。

集太的唯一資產是位於中區金鐘道名為財經廣場之物業發展計劃，收購該等股份及信項之總代價為現金十九億港元，該筆款項將以分期形式繳付，但全部款項需於該物業發出了正式入住證書後一年內繳付。

集太的股東為BILLINGTON（佔百分之七十），進偉投資有限公司及汎華投資有限公司（各佔百分之十五）。

BILLINGTON本身由三家公司合資組成，其中在本港註冊的資得來有限公司（由邦典集團持有）及冠烈有限公司（由奔達國際持有）分別擁有百分之四十二點八六和百分之二十八點五七股權。其餘百分之二十八點五七由日本鹿島建設株式會社擁有。

汎華投資分別代表光大集團及信和集團的權益。

該物業佔地六千三百平方米，由集太投資在八四年二月一次公地拍賣中以三億八千萬元投得。完成後，該物業可提供十一萬平方米樓面積，相當於一百二十萬平方呎。

財經廣場由兩座高四十二層，建築面積五萬六千平方米，商場高四層，建築面積四千七百平方米，連同地下一層，共計十九億元。

他說，八七年落成的海威中心，灣仔的夏慤大廈、瑞安中心及今年九月落成的財經廣場。由於財經廣場較後近中環，亦較早推出，在時間上佔優。加上原業主包括日資及中資財團，這些公司對寫字樓的需求仍十分殷切，因此他認為成價可叫高一些。

另一位地產界人士認為，財經廣場成本株式會社發署合約，職人一線三萬五千六百載量噸的全新散貨船，定價為八百零五萬美元。其中八十萬美元將簽約後，第五千美元於簽約後一日內支付，餘數則在交船時付清。預計日延遲至三月二日或以前交船，此項交易所需資金全部從集團公司之現金儲備內撥出。

據稱裕興建築日期延至三月初，若干有關人士聲稱該公司已發表聲明，稱與敏股份收購該公司的收購協議，其中附帶條件的履行日期及有關股份收購的完成日期，已由原來的二月十六日延遲至三月二日。

根據該公司在一月二十八日與奧敏達成的協議，購買人將與裕興主席羅雅唐及其他關人士聲稱該公司已發表聲明，稱與敏股份收購該公司的收購協議，其中附帶條件的履行日期及有關股份收購的完成日期，已由原來的二月十六日延遲至三月二日。

根據該公司在一月二十八日與奧敏達成的協議，購買人將與裕興主席羅雅唐及其他關人士聲稱該公司已發表聲明，稱與敏股份收購該公司的收購協議，其中附帶條件的履行日期及有關股份收購的完成日期，已由原來的二月十六日延遲至三月二日。

奔達國際自上市以來進行的三大投資

日期	投資項目	金額
86年10月2日	向置地購入一批半山物業	14.25億
87年1月12日	向鄧逸夫基金購入23.77%港視股權	13.98億
87年2月17日	向集太股東購入財經廣場	19.00億
	共計	47.23億

交易由郭賢良父子負責
款項以分期形式繳付
王光英表示對此售價相當滿意

在較早前，市場已盛傳有多個買家希望購入財經廣場，其中以愛美高實業最為表現積極，該集團曾出價高至十八億元，但被集太還價二十億元，才令洽談中止進行。奔達來港之後，投資異常活躍。

在去年十月二日，奔達國際與置地達成協議，以高達十四億二千五百萬元的價格購入半山二十座共四百零七個發展單位物業，並動本港地產界。

在八七年一月十二日，奔達國際再進行一項龐勁的收購，以十二億九千八百萬元購入金鐘財經廣場，並由第一太平地產有限公司擔任代理，他對十九億元的售價表示滿意。

東方海外及萬邦航運
股份復牌後價錢勁升

【本報訊】東方海外貨柜航運及萬邦航運公司的股價，在本星期首兩個交易日升升。

東方海外貨柜航運股昨天的股價，每股最高九元，最低六元三角五仙，收市為八元六角，比前日上升二元三角，總成交金額七十三萬一千八百五十五元。東方海外貨柜航運在聯合交易所上市面積，今天開市時每股為四元三角，而昨天開市時股價為每股六元三角，上午收市時更升至每股九元。

昨日的收市價每股為八元六角，比本月十日復牌的收市價三元三角，上升了百分之百六。該公司普通股昨天的股價，每股最高九元，最低六元三角五仙，收市為八元六角，比前日上升二元三角，總成交金額七十三萬一千八百五十五元。東方海外貨柜航運在聯合交易所上市面積，今天開市時每股為四元三角，而昨天開市時股價為每股六元三角，上午收市時更升至每股九元。

聯所與商人銀行代表
討論購空殼上市問題

【本報訊】香港聯合交易所上市委員會將會於今天與數名商人銀行代表召開會議，討論有關這些專員在上周五就空殼公司上市所發表的新準則問題。

市場消息指出，由於這些專員所發表的聲明頗有斟酌餘地，並很可能會影響聯交所及商人銀行的上市業務，故此雙方都很重視此次事件，希望能在會議中找出一致協調的解決方法。

聯交所發言人表示，今天會議的結果將會於周五所舉行的記者招待會上公佈。

奔達消息甚具刺激
林沿雨

股市昨日一度衝上二千八百關，顯然尾市又回至關口以下，但以收市指數只差八點子就即二千八關看，今日關過這一關口的機會相當高。

奔達以十九億元購財經廣場的消息，是在收市後傳出的，因之，今日大市會對這個利好消息作反應。估計奔達股份價格會繼續上揚，因為接二連二在香港「大撒金錢」，繼收購置地半山物業，到買入港視股份，以至現在購財經廣場，盟單「大動」，顯示其在港大展拳腳，擴展甚速，似乎真的在實踐若干年後成為本港十大上市公司之一的承諾。

這個消息估計會對股市續有刺激作用。

允以該區附近有物業資產的公司為然。

股市本周已接連兩日創新高、大市的旺點也越來越旺，升勢將有如「停不了的音樂」，大有過了一關又一關之勢了。昨日所見，小戶入市的態度審慎，但全力吸入蓋籌股的，仍是基金。由於基金買意仍強，後市反覆再推向新高的機會不弱。

二月份開始的公司宣佈旺月更添證實。二月份下半月的股市依然甚勁，令人對二月份正在企於高位而等宣佈，若干股份正在企於高位而等宣佈，一旦消化完成，又會重納升軌。東亞先一排的呆滯，與這兩日的大升特升，正是股市輪流轉的又一寫照。

二三線股份抬頭

呈活躍，與上周該等股份疲弱表現大相逕庭，短短數日之內變化甚大，部分業界經紀對客戶甚難置評宜買宜沽，一般人士認為指數上升而稍欠成交量支持，幾隻熱門藍籌股節節上升所帶動，並且紐澳系股分陰霾已散，上升至八角半，「亞洲電視」即將上市之說再度傳出，眼見者是以盜與乎來。奔達集資供股籌備工作已進入最後階段，市內立即對其供股價值作出進入最後階段，市內立即對其供股價值作出進入最後階段，市內立即對其供股價值作出

歐洲嚴寒耗油大增提煉膠料減少

日韓收縮塑膠料供應 工業耗量大引起短缺

陶氏港區經理白偉敦稱將增產維持供應

【本報訊】由於世界性塑膠原料供不應求，半年來普通用硬膠（GPS）及不碎膠（HIPS）的價格節節調升。與此同時，雖然短期外國原料行情仍然看緊，但供應商相信不會有因缺料而停工的情況出現。

陶氏化學太平洋有限公司香港區經理白偉敦昨日對本報記者表示，由於近月來塑膠原料行情看緊，目前普通用硬膠的價格已升至每磅三元四角，較半年前的二元五角已升百分之廿六。不碎膠方面，亦由半年前的每磅二元八角五仙升至目前的四元，升幅約百分之四十。

他指出，塑膠原料供應不應求，價格上漲的最重要原因。

他解釋說，製造硬膠和不碎膠的「聚苯乙烯」，是由「苯乙烯」經過化學處理而成的，而「苯乙烯」則是煉油中提煉一種副產品而成。

他續稱，由於天氣嚴寒，對煉油的需求量大增，製造商於是將提煉合成苯的比率減少，致令苯乙烯的供應緊張。

塑膠原料行情緊張的關係下，外國膠料供應亦告短缺。

此外，日本和南韓雖然有聚苯乙烯生產和出口，但由於本身工業對這些塑膠原料有一定的需求，加上歐洲方面供應看緊，令他們不敢將聚苯乙烯大量出口海外，價格亦在供應短缺下而上揚。日本和南韓為本港聚苯乙烯主要入口市場。

美國勞動貿易委員會主席歐立佛最近表示，限制外國貨入口，一年將使美國損失五百億美元。以美國人口為二億四千二百萬計算，平均每人每年要增加負擔二百美元。

歐立佛在美國消費者聯盟年會中說，汽車業為限制汽車入口而保住每一個就業機會，每年已使消費者損失廿萬美元。而美國汽車業工人的一年工資，則不過是四萬美元。限制外國貨入口，不是使美國消費者得益，而是使他們受害，於此已有最具體的證明了。

因此，歐立佛呼籲美國消費者，應支持減低貿易障礙的計劃。他還說，美國經濟學家發現，失業與增加進口之間毫無關連。

正當不少民主黨議員企圖要求國會通過「綜合貿易法案」來加強入口限制之際，歐立佛這類商人能挺身而出，為美國消費者的切身利益而講幾句公道話。在一般港商聽來，當有清新之感。

自去年初以來，香港紡織品輸美配額的轉讓價，多已反翌上漲。主因就是美國市場對港貨的需求陡增，但由於美國實施了商協議，改與香港簽訂了更具限制性的新協議，結果已形成港貨入口的配額日形短缺。美商要加價訂貨，最後當然是使消費者購買衣物的開支隨而增大。可見加強限制紡織品入口，其實對美國入口商、零售商和消費者都是不利的。

經濟談漫

保護主義得不償失

金鋒

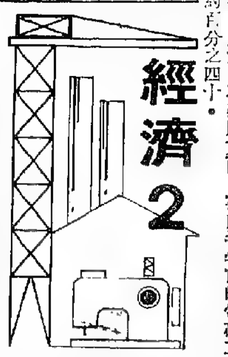

經濟2

至於在「需求」方面，白偉敦指出，美國去年全年對聚乙烯的需求量，較八五年增加一成，供應商因為要將聚苯乙烯供應給美國，供應給本港或其他地區的比率遂相應減少。

與此同時，今年本港塑膠業好景，廠商手頭訂單充裕，加上有塑膠原料供應短缺的消息傳出，致令出現近月需求殷切的情況。

他舉出例證稱，陶氏在八六年最末一季的聚苯乙烯的銷量，較八五年同期增加百分之五十八，估計八七年首兩個月會較八六年同期增百分之六十九。他相信這種情況是由於外國行情緊張所致。

他表示，雖然外國供應短缺，陶氏在最近增添了一組機械，預料可增加兩成生產量。目前，陶氏供應的聚苯乙烯佔本地市場需求量約五成。

他說，陶氏會盡力維持向長期客戶穩定供應聚苯乙烯塑料。

至於未來塑料價格，白偉敦稱要看進一步供求情況，以及全球性價格走勢而定，目前難作揣測。但他相信，本港廠商不會出現因為缺料而停工。

年初工業訂單充足 出口可望增長一成

勞工短缺原料價漲是目前難題

【本報訊】據中新社報道，農曆年過後，香港各工廠一片繁忙。各業廠商多已接到來自海外的購貨訂單，排期已到六、七月，比去年同期看好。預估今年歐美市場對香港產品需求繼續增加，因而香港出口業將繼續增長，可望達百分之十。

與往年比較，以往節前廠商多愁於資金短缺、訂單難找，今年由於利率低、資金充裕，訂單較多，出現的新難題是工人難請，節前已出現工人「挖角」的現象。有些工廠在招工廣告中列明介紹新工人獎，二百元到四百元不等。據政府統計，去年第四季度的失業率為百分之二點二，比一九八五年同期的百分之三點一下降了百分之廿點九。由於失業率處於偏低水平，顯示勞資努力已獲致全面就業。據估計目前的失業率進一步下降。

目前廠商所接訂單狀況，以紡織、成衣、電器及電子產品、塑膠製品業較突出。據悉，製衣業廠商近月來接獲訂單狀況頗理想，尤以共同市場國家來單為多，個別大廠的訂單已排至八、九月份。美國訂單亦有增加。日國高企、成本高漲，日本廠商將部分日本行銷牌子的成衣訂單轉來香港的現象也日益增多，紡織業因而普遍開足三班。

由於需求激增，有些原料供應吃緊，前些時候棉紡斷市，價格急升，後得中國大陸將增加供應，價格才微降。塑膠原料供應也較緊張。不少廠商為了提高生產力，繼續更新設備的機械亦有所擴大，特別是紡織、製衣、電子、塑膠業的設備供應比以前增加。

專訪

部分原料已售至斷市

經不絕之際，主要工業原料紛紛告貨源短缺，盤價上揚，包括電子零件、染料、棉紗、油漆、塑膠原料和石油化工原料等。

據工業原料供應商表示，工業原料行情看緊情況料仍會持續，今年內各類原料盤價均會漲。目前某些原料已出現封盤及斷市的情況。

據悉，工業原料盤價上升主要因素為：（一）世界性經濟復甦，製造業蓬勃，對工業原料需求大增；（二）原料供應短缺；（三）石油加價；（四）港元追隨美元呈弱勢，原料入口通脹壓力大。

港元疲弱入口貨漲期

基於上述原因，以及本港製造業對今年港貨出口抱持上半年看好，下半年觀望態度，本港工業原料供應商對該行業今年下半年市道亦抱着觀望的態度。

此外，該行業在港元與美元掛鈎的聯繫匯制下，原料入口商要自行吸納匯率差價，利潤並未因原料價格上揚而明顯增長。

香港工業原料商會會長許世英及該會十多位會董日前向本港記者分析了本港主要工業——電子、紡織、塑膠業原料供求概況。

於去年中開始復甦的電子業，去年已受國際銀行董事長趙宗信昨日對本報記者表示，過去一年來，中外工業及農業項目為主。今年內預計投產的重點項目，其中二十五至三十項為農業投資，七項為農業項目。

他指出，珠海市未來數年將不會興建酒店，而將着重如何使該市約十二家較具規模的賓館發揮其經濟效益，他認為這批賓館在三數年內可滿足旅遊業的需求。

談及珠海與澳門合建機場的計劃，他表示由於要考慮各方面經濟問題，其中大部分為外合資項目。

【香港訊】珠海市市長梁廣大表示，今年珠海市將有近四十項投資，其中大部分為農業項目。

梁廣大昨日在珠海對記者說，珠海市今後發展方向是以外向型工業為主，農業項目為輔。

他指出，珠海市未來數年將不會興建酒店，而將着重如何使該市約十二家較具規模的賓館發揮其經濟效益，他認為這批賓館在三數年內可滿足旅遊業的需求。

談及珠海與澳門合建機場的計劃，他表示由於要考慮各方面經濟問題，其中大部分為外合資項目。

【香港訊】國際銀行董事長趙宗信昨日對本報記者表示，過去一年來，中外

需求殷切工業原料價看漲

——訪工業原料商會多位會董

本報記者　王丹青

於去年中開始復甦的電子業，去年已受惠於港元與美元掛鈎的聯繫匯制下，原料入口商要自行吸納匯率差價，利潤並未因原料價格上揚而明顯增長。

香港工業原料商會會長許世英及該會十多位會董日前向本港記者分析了本港主要工業——電子、紡織、塑膠業原料供求概況。

據悉，工業原料盤價上升主要因素為：（一）世界性經濟復甦，製造業蓬勃，對工業原料需求大增；（二）原料供應短缺；（三）石油加價；（四）港元追隨美元呈弱勢，原料入口通脹壓力大。

港元疲弱入口貨漲期

基於上述原因，以及本港製造業對今年港貨出口抱持上半年看好，下半年觀望態度，本港工業原料供應商對該行業今年下半年市道亦抱着觀望的態度。

此外，該行業在港元與美元掛鈎的聯繫匯制下，原料入口商要自行吸納匯率差價，利潤並未因原料價格上揚而明顯增長。

香港工業原料商會會長許世英及該會十多位會董日前向本港記者分析了本港主要工業——電子、紡織、塑膠業原料供求概況。

電子零件主要來自日本

據悉，電子零件主要來自日本，其次為日本及西德。他們稱，由於來源廣，未有大幅漲價。本港石化原料多來自中國，其次為日本及西德。他們稱，如果今年油價不暴升，石化原料盤價應不會大起。目前內地供應頗穩定，但今年內不排除加價的可能性。

膠料升幅高至三倍

棉紗方面，內地供應不足亦導致紗價報升。

塑膠原料世界性供應緊張，高級不碎膠ABS台灣貨年初再每噸提價五十元，硬膠第二季貨亦已封盤，而GPS硬膠價更由去年七、八月的三百元，升至近日的九百元，漲幅高達三倍。

膠料供應商表示，本港電子及玩具業今年市道向好，對塑膠原料需求迫切，在供不應求下，今年膠料價將大升。

工業原料供應商則指出，石油化工原料由於來源廣，未有大幅漲價。本港石化原料多來自中國，其次為日本及西德。他們稱，如果今年油價不暴升，石化原料盤價應不會大起。目前內地供應頗穩定，但今年內不排除加價的可能性。

染料升幅高達四成

染料供應商指出，牛仔布的染料——印第科，西德來貨已漲至每噸九萬元，一向廉宜的中國貨去年去由每噸五萬元升至七萬元，加幅達四成。

他表示，本港漂染業出現多年未有的好景，每月平均進口數百噸印第科染料，近期內地不開盤，已影響市價，今年染料盤價仍繼續升。

九九金牛皮偏軟 跌九元收三六九七元

【本報訊】九九金牛皮偏軟，昨日開市港金價即跌。

九九金牛皮昨日以每兩三千六百九十八元開出，與上日收市價比較，即下跌了八元。上午是金牛皮偏淡，在開市後微降至三千六百九十五元，成為全日低價。中午以三千六百九十六元收市，整個上午波幅只有三元。息價不變，仍為平息。場內交收一千五百兩。

下午金牛皮高開，以三千六百九十八元開出，與上日收市價比較，即上升三千六百九十八元，比收

厦門國際銀行董事長趙宗信表示

合資銀行續獲發展 現已進入盈利階段

去年獲利逾千萬元在港澳分支業務順利

【本報訊】厦門國際銀行董事長趙宗信昨日對本報記者表示，過去一年來，中外合資的厦門國際銀行業務不斷獲得發展，現在已經進入盈利的階段，去年獲利逾千萬港元。

趙宗信

他說，該銀行經過股權的調整之後，在與海外金融機構業務交往的過程中，得到更多的便利。現在無論在厦門的銀行或者在香港和澳門的分支機構的業務都有很好的發展，存款額有所上升。

該合資銀行自在厦門設立以來，由於起初雙方協議的股權是中方佔百分之四十，外方佔百分之六十，所以在與海外金融機構業務來往時，值被視為一間私人金融機構，不利於業務的發展。

趙宗信說，因此，雙方經過協商決定擴大中方的股份比例，由原來的百分之四十增至百分之五十一。其中中國工商銀行福建省分行佔百分之二十三點五，福建投資企業公司佔百分之十七點五，厦門發展公司佔百分之十。

由於上述的股權變化，使海外金融機構對該合資銀行的性質有了進一步的認識，使該銀行的信譽有所提高，業務的發展也有了保障。

至於合資銀行在內地業務範圍，他表示，雖然與其他外資銀行並無差別，但由於該合資銀行的股東包括工商銀行在內，所以在內地的業務渠道比較廣泛，並且可獲得人民銀行的批准，參與內地債券的發行。

他表示，中外合資銀行在內地還是首次嘗試，有很多方面需要摸索經驗，而隨着厦門金融市場的進一步拓展開放，其發展潛力是很大的。

毛毯展在深閉幕 成交量增達三成

貨價受原料漲價影響略升

【本報訊】一九八七年「中國毛毯展銷會」，昨天在深圳圓滿結束，總成交數量比去年增加百分之二十。本港有二百多位客商先後分四批前往深圳視察訂貨。

據剛從深圳毛毯展銷會返港的商人說，這次展銷會，洽談順利，成交活躍。有些買家提供花色圖案訂貨色銷，雖然包銷的數量不多，但他們也興趣接受，有部分客戶要求自定商標，同樣獲得滿意的成交。港商對有關方面的銷售情況，表示滿意。

這次展銷會成交的毛毯，以純毛毛毯、混紡及腈綸毛毯投為大宗。它們的質量、顏色、手感、圖案、包裝等均能適合目前此間市場潮流之需，而且產品質量也比前有較顯著的提高。其中馬海毛毛毯，是今年最新產品之一，是繼續受歡迎的產品。

因為受國際料價上升影響，這次價格多已去年稍為提高。入絨毛、晴綸毛毯上升百分之五至八，混紡毛毯提升百分之十，純毛毯上漲百分之十五，其中電唱毯上升幅度較大。

據海方主辦單位興華毛毯有限公司董事總經理梁伯海說，這次展銷會的貨價多告提高，但由於該公司前有部分舊價存貨，所以，對這些舊存貨，它們的價格均比新訂貨價為降低，以優待到會的客商。

珠海建玻璃纖維廠 引進日本技術設備

【本報訊】中國首家中外合資的大型玻璃纖維建設項目——珠海經濟特區玻璃纖維企業有限公司，計劃於明年初年產四十噸玻璃纖維布部分投產，並於八九初全面投產。

珠海經濟特區玻璃纖維企業有限公司董事長林俊德，昨日出席該公司與由法國人約翰銀行任代理人的銀團貸款簽約儀式後向記者作出上述表示。

他說，該公司總投資額為二千八百萬美元，其中二千三百萬元向銀團貸款，該貸款期為九年，利率是按倫敦銀行同業拆息計算，另加百分之一點五，擔保人為珠海市財政局。根據貸款協議，借貸人澳門美昌洋行有限公司須在協議生效期三年內提取所有貸款。

組成該玻璃纖維廣東中外合資公司的股東為廣東省水產進出口公司珠海市公司和外商澳門美昌洋行有限公司，各佔百分之四十分股份，國家建材工業局南京玻璃纖維研究設計院則佔其餘的百分之十。該公司的設備和技術是由日本引進。

假日桂林酒店將於五月開幕

【本報訊】亞太酒店——假日桂林酒店已初步開幕。

擁有二百五十九間客房的假日桂林賓館，於上月廿一日舉行初步揭幕禮。假日桂林賓館的正式開幕典禮將在八七年五月，屆時酒店全部設施啓用時隆重舉行。

大連出口船舶多 五年達卅五萬噸

【本報訊】新華社北京電，中國船舶工業的大型企業大連造船廠，五年出口船舶三十五萬噸，創匯一億四千萬美元，居全國同行業之首。

珠海數年內不建酒店 將多引進外向型工業

梁廣大料今年近四十項目投產

【本報訊】珠海市市長梁廣大表示，今年珠海市將有近四十項工業及農業項目投產，其中中外合資項目為主。今年內預計投產的重點項目，其中二十五至三十項為工業投資，七項為農業項目。

他指出，珠海市未來政策不會興建酒店，而將着重如何使該市約十二家較具規模的賓館發揮其經濟效益，他認為這批賓館在三數年內可滿足旅遊業的需求。

談及珠海與澳門合建機場的計劃，他表示由於要考慮各方面經濟效益及內外交通配套問題，興建計劃將會延期，但他強調，該機場興建計劃事在必行。

珠海市財政局局長袁梅初對本報記者表示，今年內各項中外合資發展項目中，有三分之二要託該局任擔保人，對於擔保人所承受的風險，他表示是無法避免的，但按正常計劃辦事可將風險減至最低程度。

他稱，昨日在珠海發電的一項二千三百萬美元的銀團貸款協議，已列明條文規定外商如無法還款，中方將先履行擔保人責任，但具有向借款外商追討賠償支款項的權利。

珠海建玻璃纖維廠 引進日本技術設備

【本報訊】中國首家中外合資的大型玻璃纖維建設項目——珠海經濟特區玻璃纖維企業有限公司，計劃於明年初年產四十噸玻璃纖維布部分投產，並於八九初全面投產。

珠海經濟特區玻璃纖維企業有限公司董事長林俊德，昨日出席該公司與由法國人約翰銀行任代理人的銀團貸款簽約儀式後向記者作出上述表示。

他說，該公司總投資額為二千八百萬美元，其中二千三百萬元向銀團貸款，該貸款期為九年，利率是按倫敦銀行同業拆息計算，另加百分之一點五，擔保人為珠海市財政局。根據貸款協議，借貸人澳門美昌洋行有限公司須在協議生效期三年內提取所有貸款。

組成該玻璃纖維廣東中外合資的大型玻璃纖維企業公司的股東為廣東省水產進出口公司珠海市公司和外商澳門美昌洋行有限公司，各佔百分之四十分股份，國家建材工業局南京玻璃纖維研究設計院則佔其餘的百分之十。該公司的設備和技術是由日本引進。

假日桂林酒店將於五月開幕

【本報訊】亞太酒店——假日桂林酒店已初步開幕。

擁有二百五十九間客房的假日桂林賓館，於上月廿一日舉行初步揭幕禮。假日桂林賓館的正式開幕典禮將在八七年五月，屆時酒店全部設施啓用時隆重舉行。

大連出口船舶多 五年達卅五萬噸

【本報訊】新華社北京電，中國船舶工業的大型企業大連造船廠，五年出口船舶三十五萬噸，創匯一億四千萬美元，居全國同行業之首。

內地增時裝出口 建大型生產企業

【本報訊】中新社北京電，中國服裝工業公司總經理于宗堯昨天在北京召開的全國服裝工業公司經理會議上說，中國服裝行業將聯合香港、借鑒歐美，創出中國大陸自己的名牌時裝。

服裝工業是「七五」期間中國輕工業的發展重點之一，也是彩色中的大宗出口商品。去年中國服裝出口額達十六億美元，產品包括各類時裝、童裝、羽絨服裝、襯衫和絲綢服裝。

中國今後將擴大中高檔時裝的出口。從今年開始，將組建一批年出口額五百萬件的大型服裝生產集團。它們分別建立在廣州、上海、浙江、江蘇、天津、青島、北京和大連等地，生產風雨衣、運動衣、襯衫、童裝、牛仔褲和男女時裝。到一九九〇年，中國服裝出口額將超過二十四億美元。

外商投資閩泉州 逾百家企業投產

【本報訊】中新社泉州電，福建僑鄉泉州市不斷拓展對外經濟活動，至去年底，全市已興辦三個合資企業一百六十七家。去年全市簽訂對外承料加工合同一萬多份，外貿出口總值達三億二千多萬元人民幣，為歷年的最高水平。

隨着投資環境改善，前來泉州投資的客商日益增多。這些客商開始要求自律貨商品品種多樣化。目前已發展到日本、法國及東南亞其他國家。至去年底，已有一百零七家中外合資企業投產，生產總值達二億二千多萬元人民幣。

在該市中外合資企業中，出現了投資規模不斷擴大，合作期限不斷延長的情景。安星藥器企業有限公司已增設四十九個加工點，工人達四千五百多人。南豐紡織有限公司在第一期工程基礎上，又準備進行第二期工程，擴建毛紡廠，漂染廠，形成一條龍生產線。泉州人造花廠有限公司在合資五年期滿後，延長合資期限十年。

泉州的對外來料加工業也由服裝、針織等項目發展到電器、五金、塑料、皮革、美術工藝等項目。客商還為這些加工企業引進先進機器設備。去年全市承接來料加工的工繳收入達四千多萬美元。

部門稱，全市已引進各種機器設備二萬多台。目前，泉州市已建立服裝、紡織、建材、器皿、工藝品十個商品生產基地，並開拓了硫酸鋁等一批新商品出口。全市鄉鎮企業出口的五百四十六種商品，有近二百種獲得國際、國家多種優質、優秀獎。

去年，通過中間商轉口貿易，該市生產蜜餞出口到了美國，蔴柑進入新加坡和加拿大，工藝玩具則進入意大利市場。

霍見談澳洲經濟發展 對前景仍抱樂觀態度

認為不利因素主要來自外部但不會使澳陷入困境

【綜合外電德培拉十七日消息】澳洲總理霍克在周二發表的講話中表示，雖管澳洲的國際收支赤字急劇增加，通脹率迅速升高，但他對澳洲的經濟前景仍抱樂觀態度。

他認為，目前給澳洲經濟帶來不利影響的主要是外部因素，特別是世界市場初級產品價格下跌，而這些外部因素目前來看還不會使澳洲的經濟陷入困境。

澳洲經濟很大程度上依賴農產品和礦產品的出口，貿易赤字和外債數額正不斷增長。

據澳洲官方本周一公佈的數字，今年一月份澳洲的國際收支赤字達到創紀錄的九億澳元，一月的赤字為七十二億澳元，比去年同期增倍多。到八月，澳洲的通貨膨脹率為百分之九點八，為經合組織國家中最高的。據估計，目前澳洲的外債數額大約為一千億澳元，相當於國內生產總值的百分之六百六十。

霍克在德培拉表示，澳洲總理霍克在周二發表的講話中表示，雖管澳洲的國際收支赤字急劇增加，通脹率迅速升高，但他對澳洲的經濟前景仍抱樂觀態度。

他認為，目前給澳洲經濟帶來不利影響的主要是外部因素，特別是世界市場初級產品價格下跌，而這些外部因素目前來看還不會使澳洲的經濟陷入困境。

澳洲經濟很大程度上依賴農產品和礦產品的出口，貿易赤字和外債數額正不斷增長。

據澳洲官方本周一公佈的數字，今年一月份澳洲的國際收支赤字達到創紀錄的九億澳元，一月的赤字為七十二億澳元，比去年同期增倍多。到八月，澳洲的通貨膨脹率為百分之九點八，為經合組織國家中最高的。據估計，目前澳洲的外債數額大約為一千億澳元，相當於國內生產總值的百分之六百六十。

霍克表示，澳洲政府採取緊縮的貨幣和財政政策，澳洲經濟將無法倍增。但是，霍克卻認為澳洲的對外貿易狀況將有所減少，進口數量將有所增加，出口數量將有所減少，因此，澳洲的通貨膨脹率將到恢復。

霍克表示，澳洲的對外貿易狀況將有所減少，因此，澳洲的通貨膨脹率將到恢復。

但是，霍克卻認為澳洲的對外貿易狀況將有所減少，因此，澳洲的通貨膨脹率將到恢復。

緩解日失業問題迂途

平林

日本最大鋼鐵製造公司上周宣佈了減縮生產計劃，由此而需要把現行僱員數目削減，作為日本最大規模的日本鋼鐵公司，計劃於未來三年內把公司內從事鋼鐵生產的工人削減一萬九千名。此外，川崎鋼鐵公司也準備在同期內削減五千名工人，加上住友鋼鐵和神戶鋼鐵的裁員行動，日本鋼鐵業成為經濟蕭條後裁員最大規模的行業。

日本造船、鋼鐵、電器等行業因出口減弱而收縮業務，實行減員。這無疑將使日本失業情況惡化，日本目前的失業率為百分之二點九，失業率大有可能升高。然而，從各方所採取的應變措施看來，日本失業問題不會出現大的惡化。

日本各大企業在實行收縮原有生產之時，則實行新其他行業開展新業務，即實行業務多元化，新開展的業務多數是以國內需求為主的產品生產，城市發展和服務性行業，這些業務正配合日本政府改變經濟結構，從出口主導轉為內需為主，因此這些新業務具有良好發展前景。日本各大重工業機構發展新業務，既可部分彌補本身工業生產的萎縮，又可為其被減縮員工提供新的就業機會，實際的裁減人數大大減少。

以日本鋼鐵公司為例，在其六萬五千名員工，中，需要減一萬九千名員工，裁減率為百分之二十九。二。但在裁減一萬九千名員工中，約有百分之四十七。五（約九千名）是退休和自願離職，百分之三十。五（約六千名）會被安排調到公司新業務部門。實際需解僱的僅佔減縮人數百分之二十一（約四千名）。佔總員工比率僅為百分之六。

由此看來，日本失業人數縮原有生產之時，雖有增加，但仍可獲得有效控制，不致惡化到像美國的百分之六。七失業率。

日本M二供應量 一月份增八點五

【路透社東京十七日電】據日本銀行周二公佈的數據，今年一月份日本的貨幣供應量M二比去年同期增加百分之八點五，高於去年十二月的增長率百分之八點二。

另據日本銀行公佈的數據，今年一月份的批發價格比六年十二月下降了百分之零點六，這三個月以來批發價格第一次出現下降。

國內商品的批發價格一月份下降了百分之零點三。進口商品的批發價格下降了百分之三點三。進口商品的批發價格上升了百分之零點一。

五大工業國匯率會議 擬安排在本周末舉行

【法新社東京十七日電】日本大藏相宮澤喜一本周二說，五大工業國仍在設法安排於本周末舉行討論匯率穩定化會議。

宮澤喜一在記者招待會上說，這項努力仍在進行，但在一、兩天內仍不會知道這個會議會否舉行。他否認報章所報道——英國、法國、西德、日本和美國五大工業國考慮不舉行財長會議，但會發表一份有關穩定匯率方法的聲明。

經過人士說，美國堅持要求，在未來五大工業國會議上，美元在倫敦收十一點五。

他認為八七年澳洲的經濟將有所改善，利率將有所下降。

澳紐元小幅回升

【路透社悉尼十七日電】澳元周二在悉尼外匯市場上小幅回升，開市價為〇。六六二〇／二五美元，收市價升至〇。六六二九／三六美元，高於周一收市價〇。六五九三／六六〇〇美元。

外匯商正觀望將於周三公佈的澳洲去年第三季度投資數據和外債數據。

澳洲儲備銀行澳元貿易加權指數周二為五。一，略高於周一的五。九。

紐西蘭元周二以〇。五四〇〇／〇。五四〇九／二八／三五美元，遞高於周一收市價〇。五四〇九／一六美元。

美元收市，不值高於當日開市價〇。五四〇九／一六美元。

歐金價波動窄

下午定盤三九七美元

【綜合外電倫敦十七日電】西歐黃金價格周二上午於窄幅內波動。倫敦黃金下午定盤價為三九六。八五美元一安士，低於周一香港收市價三九八。〇四美元。下午定盤價為三九七。二五美元。

蘇黎世黃金價格周二上午為三九七美元，亦低於香港收市價。

東京股市升成交增

東京股市本周二在活躍交投中轉升，日本電報電話公司股份上漲，帶動其他股份也告上揚。

近幾期工業指數平均價上升一〇六。四一，收市報一九六三七。九三，成交量增至十億股，大大高於早一天成交量六億八千萬股。

日本電報電話公司股份每股升破一百八十萬日圓之後，升勢依然，一度達到每股一百八十八萬日圓創高紀錄，收市報一百八十六萬日圓。

星股市回吐壓力大

新加坡股市周二各類股份在活躍交投中轉跌，大市經過近期升勢之後，出現強大獲利回吐，藍籌股和實力股跌幅相當大，但有一些低價股仍獲買家吸納。

《海峽時報》工業指數下跌九。三一，收市報一〇一七。七二。成交量五千四百七十萬股。

澳股微跌交投暢旺

澳洲股市周二微跌，但交投暢旺。部分工業股和資源股受壓售，但銀業股份續受吸納。

全普通股指數微跌〇。七，收市報一。五七三。三。成交量增至一億五千零七萬股，總值二億五千四百一十萬澳元。

紐股市遭拋售劇跌

新西蘭股市周二出現接近空前紀錄的下跌，柏克森指數一天內下跌九。七六，收市報二〇四三。這個跌點，接近於今年一月二十日所創的一天下跌一〇五。五的空前紀錄。

經紀商說，大市持續疲弱超過一周，投資情緒低落，觀望投資者出現恐慌性拋售。

東京股市升成交增

東京股市本周二在活躍交投中轉升，日本電報電話公司股份上漲，帶動其他股份也告上揚。

近幾期工業指數平均價上升一〇六。四一，收市報一九六三七。九三，成交量增至十億股，大大高於早一天成交量六億八千萬股。

日本電報電話公司股份每股升破一百八十萬日圓之後，升勢依然，一度達到每股一百八十八萬日圓創高紀錄，收市報一百八十六萬日圓。

星股市回吐壓力大

新加坡股市周二各類股份在活躍交投中轉跌，大市經過近期升勢之後，出現強大獲利回吐，藍籌股和實力股跌幅相當大，但有一些低價股仍獲買家吸納。

香港股市行情

恒生指數 2,792.08+26.0
香港指數 1,791.76+20.8
總成交金額 1,345,052,140
股數 325,507,620

恒生分類指數

金融	1,897.45	+15.76
公用	3,529.58	+21.17
地產	3,629.70	+42.93
工商	2,519.74	+27.17

市場代號	公司	最高	最低
01	[illegible]	44.50	43.25
005	匯豐	10.50	10.30
023	[illegible]	25.20	24.80
065	永隆	34.75	34.25
183	嘉華	2.70	2.675
103	冠[illegible]	—	—
149	友聯銀行100	2.25	2.20
347	[illegible]	14.70	14.40
348	[illegible]	14.80	14.60
043	工商銀行	1.54	1.46
290	永安生[illegible]	3.80	3.80
202	[illegible]	0.45	0.45
003	煤氣	1.20	1.19
086	新鴻基	3.075	2.85
174	[illegible]	3.60	3.425
156	[illegible]	0.208	0.20
038	[illegible]	4.80	4.85
215	[illegible]	1.45	1.45
118	[illegible]	7.75	7.75
106	Crusader	3.625	3.40
109	Crusader認股	2.85	2.725
170	工業投資	21.60	20.30
128	財務地產	1.11	1.10
10	中信[illegible]	—	—
1	[illegible]	8.00	7.80
044	港澳工[illegible]	45.25	44.75
042	吉利英[illegible]	14.40	13.50
115	思捷石[illegible]	1.09	1.09
084	[illegible]	2.75	2.625
034	[illegible]	0.83	0.81
345	[illegible]	0.82	0.80
067	[illegible]	7.45	7.40
098	南[illegible] ★	9.50	9.40
197	南[illegible]	18.10	18.30
146	香港[illegible]	—	—
03	[illegible]	1.35	1.29
030	[illegible]	0.28	0.245
295	[illegible]	—	—
122	[illegible]	6.20	6.10

香港市金市股市倫敦港股市

1987年2月17日

港元	香港	紐約
西德馬克	7.8010	7.7975
日圓	1.8120	1.8145
英鎊	153.15	153.20
瑞士法郎	1.5310	1.5310
澳洲元	1.5302	1.5330
加拿大元	0.6627	0.6620
	1.3345	1.3295

注：除英鎊和澳洲元之外，均以美元計

	收市	升降
東京道瓊新平均價	19637.93	+106.41
新加坡海峽時報指數	10.7.72	− 9.31
悉尼全普通指數	1573.30	− 1.30
倫敦金融時報指數	1552.30	+ 0.20
法蘭克福商銀指數	1792.60	− 32.30
紐約道瓊新指數	2208.24	+ 24.89

	報價	上日收市
香港	3697	3706
倫敦 上午定盤	396.85	397.25
倫敦 下午定盤	397.25	
蘇黎世	395.25	397.75
紐約	394.50	[illegible]

	香港收市	倫敦收市
滙豐	10.50	10.45
怡和	25.30	25.30
國泰	6.35	6.40
和黃	54.00	54.40
置地	7.85	7.85
太古	21.40	21.75
九倉	21.70	21.85
港燈	14.30	14.45
長實	13.50	13.60
九倉	9.50	9.475

※今日載錄時指數及價位　以上行情由新鴻基資料研究有限公司提供

有成行貨箱運輸公司
YAU SHING HONG CONTAINER TRANSPORTATION CO
香港—往返—廣州市及廣東省各地代客報關，直接拖至收貨人地址，貨櫃齊備，免租，中轉貨物，直運至世界各地，並可豁免香港中轉簽證。不另收費。
地　址：香港干諾道西40　41號東江大厦八樓
電　話：5-591937-30
廣州辦事處：廣州市糧油食品進出口公司人民南路163號
電　話：882590　861530
文錦渡辦事處電話：39702
香港區聯絡人：羅超耀先生，陳錦波先生
直線電話：5-489554
承接陸路全貨櫃拖運服務

明興貨箱運輸有限公司
MING HING CONTAINER TRANSPORTATION CO. LTD.,
承運來往香港至廣州及廣東省各地陸路運輸，直達收貨人地址，代客報關，並備有貨櫃車及各噸位貨車運輸服務。
香港聯絡處：九龍彌敦道589號
廣東省銀行大厦301-2室
香港聯絡電話：3-841138　3-841105-6
深圳聯絡電話：39788
佛山聯絡處：佛山市運輸聯合公司（佛山市南堤路22號）
佛山聯絡電話：86204,85514,86159

穗發運輸有限公司
中國對外貿易運輸總公司
廣州市公司
香港中發貿易公司
本公司承運港穗及廣東省內各地集裝箱運輸業務
承辦由國內及國外進出口物資託運
廣州市——香港——世界各地
全貨櫃箱運輸服務
代客辦理進出口貨物報關手續
歡迎電話垂詢
廣州：環市東路365號二樓　電話：335052
香港：九龍佐敦道62—8號佐敦大厦9樓3室
電話：3-687157

迅發貨箱服務有限公司
香港葵涌貨櫃碼頭路71—75號
鑽意恒勝中心12字樓1205室
電話：0-243492　0-243862　0-243496
來往香港——廣東
集裝箱陸路運輸
中轉全國各地
並附有拖運危險品牌照之車輛和大型吊車服務
設有散貨服務逢星期三開往廣州
香港代理處：華遠公司
香港灣仔港灣道26號華潤大厦高座10字樓
電話：5-8934781　5-8318134　5-8318111(160線)
電掛：9344　HY COMP HK
電傳：61231　HY COP HX
廣州代理處：中國對外貿易運輸公司廣東省分公司
廣州市沙面大街三十五號
電話：861215　861665
電傳：44464　CGTRS CN

香港——曼谷定期班輪
M.V. "LIN HAI 27"
林海廿七
一月廿一日到港
二月廿五日開行
直放：曼谷
M.V. "XIN HUA 2"
新華輪二號
二月廿六日到港
三月一日開行
直放：曼谷
接駁處：三寶船務有限公司
德輔道中156及164號通用商業大厦1004室
電話：5-411455，5-411112

貝克的「信息滙率制」煩惱

每當貝克針對美元滙率發表講話，外滙商即在滙市有行動，將美元托高或壓低，在市場上興風作浪

美國財政部長貝克最近因「信息滙率制」而頗為煩惱。

他所指的是當今貨幣市場產一發而動全身的局面。每當貝克針對美元滙率發表講話時，外滙商即刻在外滙市場上有些買家提供花色圖案訂貨色銷，雖然包銷的數量不多，但他們也興趣接受，有部分客戶要求自定商標，同樣獲得滿意的成交。港商對有關方面的銷售情況，表示滿意。

今年開始，將組建一批年出口額五百萬件的大型服裝生產集團。它們分別建立在廣州、上海、浙江、江蘇、天津、青島、北京和大連等地，生產風雨衣、運動衣、襯衫、童裝、牛仔褲和男女時裝。到一九九〇年，中國服裝出口額將超過二十四億美元。

貝克的「信息滙率制」煩惱

每當貝克針對美元滙率發表講話，外滙商即在滙市有行動，將美元托高或壓低，在市場上興風作浪

最近的情況是，無論貝克發表任何內容的評論，美元匯價一直在滑落，也許是市場認為在貝克的講話中缺乏美國阻止美元下跌的意圖。根據美元最近在外匯市場上的走勢，美國方面已經不太可能僅僅通過發表言論來阻止美元的跌勢，何況貝克也並未試圖以發表講話來達到上述目的。而且到目前為止，貝克也從未想以言論來促成美元進一步下跌，盡管外匯市場似乎對貝克所有的言論均作出了反應。

舉例來說，貝克在今年一月九日上午曾發表電視講話。當被問及美國及其他主要工業化國家的財長們是否不久將舉行會議，討論全球貿易不平衡問題時，貝克表示：「到今天上午為止，並未確定財長會議的具體日期。」

那些關注貝克講話的觀察家們則認為，貝克所講的「到今天上午為止」意味着雖然到發表電視講話之前，會議的日期尚未確定，但主要工業化國家極有可能在很短時間內決定何時召開財長會議。但是，市場對貝克講話所作出的反應却恰恰相反，美元匯價在當天急速下落。

上周二，在參議院聽證會上，貝克曾試圖表明他從未試圖通過言論來壓低美元匯價，他指出美元已經對日圓大幅度貶值，美元匯價過度或者過速下跌都是極為危險的，有可能導致通脹率升高，並使美國難以吸引所需的外國資本。也許是為了達到使議員們放心的目的，貝克還指出，到目前為止，並無跡象表明上述危險情況已經出現。

市場對貝克上述講話的反應是美元仍有進一步下跌的餘地，美元匯價也隨即作出相同的變化。

導致市場作出上述反應的原因可能是工業國的財長和中央銀行長們在講話中過分地講究，方能吸收更多其他國家的出口產品。而美國政府也必須迅速削減財政赤字。但是上述三個國家至今拒絕採取實際行動。

——在工業化國家採取相互配合的經濟政策之前，美國政府需要逐步下跌的局面。近幾個月來，並無任何證據表明美國政府正通過言論來壓低美元匯價。

——在過去幾周內，美國財長貝克和聯邦儲備局局長沃爾克變得愈來愈擔心美元匯價過度和過速下跌，這種狀況有可能導致西德和日本的出口急劇萎縮，阻止上述兩個國家的經濟迅速增長，從而防礙它們進口更多的商品。

——美國正敦促西德和日本刺激國內需求，並以穩定美元匯價作為交換條件。並有可能使五大工業國同意在美元、西德馬克和日圓之間採取「參考匯率制度」，即制訂出美元浮動的上、下限。在必要的時候，各國可以通過干預外匯市場或實施貨幣政策來保持匯率穩定。美國政府並不介意美元暫時停止下跌。

彭魏　節譯自《亞洲華爾街日報》

今日明日出入口船隻

今日入口船隻

船名		來往港口	停泊地點	公司
國外冷三號	MINWAILENG 3(中午)	福州	油麻地	公平運
嘉賓	JIAFA(上午八時)	厦門	B22	平運
利邦加加	NIPPONICA(上午一時)	地中海	現代橋	天大
海誠	OCEAN SINCERITY(上午七時)	釜山	A12	大怡
天台山	TIAN TAI SHAN(上午十一時)	上海	A50	怡和
哈馬尼	ALS HARMONY(晨早)	馬隆	A7	亞聯
天皇星	SIRIUS(上午八時)	日本	A39	山下
南江	NAMGANG GLORY(下午四時)	釜山	B2	東亨
第八義宗丸	GISO MARU 8(下午四時)	日本	B18	海聯
利物浦灣	LIVERPOOL BAY(上午八時)	歐洲	現代橋	太古
南泰七號	NANTAI 7(上午五時)	印尼高雄	國際橋	港鄭
東方迅航	SCANDUTCH ORIENT(上午八時)	基隆	國際橋	資產
新綠洲	NEW OASIS(下午十時)	基隆	現代橋	大阪
愛國者	SL.PATRIOT(上午六時)	美國	海陸橋	海陸
百保得	BARBER TEXAS(下午三時)	新加坡	國際橋	百保利
怡春	YI CHUN(上午四時)	台灣	B16	大蘇
駿山	JUN SHAN(下午八時)	上海	B	招商局
先鋒貨櫃	PIONEER CONTAINER(上午一時)	台灣	吉列島	威高
哥倫比亞	COLUMBIA(下午一時半)	基谷	B	海豐
格羅杰	A.GROTTGER(上午六時)	歐洲	黃埔島	天祥
武雅魏拉蒂	BUNGA MELATI(半夜)	台灣	國際橋	津鄭
潮河	CHAO HE(上午八時)	神戶	西區	招商局
廣河	GUANG HE(上午二時)	馬尼拉	西區	招商局
光大二號	KWANG TA 2(中午)	高雄	油麻地	永裕
平鄉城	PING XIANG CHENG(上午十時)	青島	國際橋	招商局

今日出口船隻

船名		來往港口	停泊地點	公司
士必快	SPECO EXPRESS(中午)	汶萊吉普詩亞	青列島	國光
國強	CHINA FIRST(晨早)	基谷	A37	福利
長順	EVER ORDER(上午三時)	遮打歐洲	國際橋	利達
安泰	AN CHUN(下午)	高雄日本	A31	大興
利邦力加	NIPPONICA(下午)	釜山	現代橋	天祥
天翔	SKY HOVER(下午)	天津	現代橋	天華
宇宙	COSMOS(下午)	沙巴山打根斗湖	B6	川崎
南泰七號	NANTAI 7(下午)	雅加達泗水	國際橋	港鄭
南江	NANGANG GLORY(半夜)	釜山	B2	東亨
南進	HP NAMJIN(下午)	釜山	海陸	東發
先鋒貨櫃	PIONEER CONTAINER(下午)	高雄基隆	青列島	威高
怡春	YI CHUN(下午)	高雄日本	B16	大興
哈馬尼	ALS.HARMONY(下午)	南非	A7	亞聯
東京丸	TOKYO MARU(上午六時)	西南太平洋紐約	現代橋	大阪
亨利赫德橋	HENRY HUDSON BRIDGE(上午一時)	西北太平洋紐約	現代橋	川崎
伊爾福	ERFURT(中午)	黃埔	A29	東亞
東方迅航	SCANDUTCH ORIENT(下午)	高雄	國際橋	資產
鹿浮山	LUO FU SHAN(上午九時)	海口	B11	招商局
蘇龍	SU LONG(下午)	大連	現代橋	天祥
格羅杰	A.GROTTGER(下午)	日本	現代橋	天祥
皇威天	ROYAL VIKING SKY(下午五時)	湛江	海陸	多利駱
北山	YAN SHAN(上午九時)	上海	西區	招商局
珍珠泉	ZHEN ZHU QUAN(上午六時)	青島	B21	華夏
山宮一號	SUN KUNG 2(中午)	黃埔	吉列島	寶運
三江	SAN JIANG(下午)	上海	吉列島	寶運
雅迪威亞	AND.ADIRAJA(下午一時)	斗尼	西區	巴利來
福浮丸	SHIDHARU MARU(下午一時)	巴來西亞	A40	川崎
	BULK CEMENT FOUR(上午八時)	蘇澳	B19	聯利
閩江	MIN JIANG(中午)	湛江	友利碼	招商局
天皇星	SIRIUS	新加坡巴生	A39	山下

明日入口船隻

船名		來往港口	停泊地點	公司
金星	GEMINI STAR(上午六時)	印尼	B	五洋
東南	HP DONGNAM(中午)	釜山	油麻地	東發
長宇	EVER GLOBE(上午)	美國	國際橋	利達
前鋒	HYUNDAI FRONTIER	美國	現代橋	太古
諾公主	NORASIA PRINCESS(上午八時)	台灣	國際橋	信隆
亞洲迅航	SCANDUTCH ASIA	馬尼拉	國際橋	資隆
風向	WINDWARD(下午)	高雄	現代橋	川崎
馬蘭	MALAN(上午七時)	海口	油麻地	招商局
歌莉亞	GLORIA(上午五時)	釜山	西區	港興
薩摩斯灣	SOMERS BAY(下午七時)	基谷	海陸橋	海陸
美國先鋒	AMERICAN PIONEER	美國	國際橋	愛倫
奧那霍霍	NAD.OBUKHOVA	歐洲	國際橋	林
馬尼拉	NL.MANILA(中午)	新加坡	A	濟華
卡金	KRITI PLATINUM	基隆	A	大阪
新馬尼拉二號	ZIM MANILA II	宿務	現代橋	新興
萬泉河	WAN QUAN HE(上午)	神戶	國際橋	招商局
光榮之翼	GLORIOUS WING(上午五時)	日本	B	山下
建華二號	KIEN HWA 2	高雄	油麻地	永裕
大高	WILLINE TAIKO(上午)	基隆	國際橋	百保利

明日出口船隻

船名		來往港口	停泊地點	公司
亞洲雅士	ASA ACE	馬尼拉日本	現代橋	東洋
友誼十一號	YOU YI 11	曼谷	B7	三寶
愛國者	SL.PATRIOT(上午八時)	西北太平洋紐約	海陸橋	海陸
百保得	BARBER TEXAS(上午)	西北太平洋紐約	國際橋	百保利
美國先鋒	AMERICAN PIONEER	加州紐約	國際橋	美輪
長宇	EVER GLOBE	紐約	國際橋	利達
武雅魏拉蒂	BUNGA MELATI	高雄基隆日本	國際橋	港鄭
奧那霍霍	NAD.OBUKHOVA	歐洲	國際橋	林
新綠洲	NEW OASIS	地中海	現代橋	大阪
風向	WINDWARD	地中海西岸	現代橋	川崎
光大一號	KWANG TA 2(下午)	高雄	油麻地	永裕
利物浦灣	LIVERPOOL BAY(上午二時)	高雄	現代橋	太古
馬蘭	MALAN(下午)	廣州	油麻地	招商局
諾公主	NORASIA PRINCESS(下午)	歐洲	國際橋	信隆
海誠	OCEAN SINCERITY(下午)	阿拉伯灣	A12	大阪
大花	WILLINE TAIKO(下午)	阿拉伯灣	國際橋	百保利
新馬尼拉二號	ZIM MANILA II	宿務	現代橋	新興
東方教育家	ORT.EDUCATOR	西南太平洋紐約	國際橋	港鄭

碼船停泊表

船名		停泊處	公司
谷城	GU CHENG	A47	招商局
蘇麟	SULIN	A9	招商局
太陽浮流	SUN FLORA	B17	海豐
揚子江五號	YANG ZI JIANG 5	A11	招商局
運豐	YUN FENG	B26	華夏

香港　油頭　鑽慶　東莞（一月至三月航期表）

香港 ⟷ 油頭

遊湖	一月份	逢1/3 4/3 8/3 13/3 19/3 21/23 25/27 29	日下午五時從香港開往油頭
		逢1/4 5/10 7/14 16/20 22/24 26/28 31	日下午五時從油頭開往香港
	二月份	逢1/3 4/7 8/11 13/15 19/21 22/25 27	日下午五時從香港開往油頭
		逢1/4 5/8 9/12 16/16 22/22 24/26 28	日下午五時從油頭開往香港
	三月份	逢1/3 4/7 8/11 13/15 19/21 23/25 29	日下午五時從香港開往油頭
		逢1/4 5/10 7/14 16/20 22/24 25/30	日下午五時從油頭開往香港

香港 ⟷ 鑽慶

西江	逢單日晚上七時半從香港開往鑽慶（31日除外）	
	逢雙日晚上七時半從鑽慶開往香港	
	乘船地點：九龍大角嘴頭	
端州湖	一、三、五日	逢雙日下午九時半五分開往鑽慶
		逢單日下午一時半開往香港（31日除外）
	乘船地點：香港中環碼頭	

香港 ⟷ 太平（東莞）

流花湖	每天上午十時正從香港開往太平
	每天下午三時半分從太平開行香港
	乘船地點：九龍大角嘴碼頭

香港　廣州線客運交通表

香港⟷廣州（一月航期表）

星期湖	去程：逢日下午2:30	回程：逢日下午[illegible]
天湖	去程：逢日下午8.30	回程：逢日下午5.30
鑽慶	去程：上午8:30	回程：上午[illegible].30
慶東莞	去程：上午8.45	回程：下午1.30

直通車

班次	香港開	到廣州	班次	廣州開	到香港
96	8.15	11.50	91	8.30	11.31
92	12.55	15.59	93	10.00	13.12
94	14.30	17.35	95	17.05	20.31
98	10.45	14.05	97	18.39	21.37

廣深快車（火車時間）

班次	深圳開	到廣州	班次	廣州開	到深圳
104	7.50	10.55	115	5.30	7.47
116	8.22	11.10	105	5.20	8.55
106	9.45	12.30	107	7.20	10.10
108	11.00	13.45	87	9.00	11.46
88	12.40	15.15	89	9.40	12.19
90	13.55	16.26	101	11.40	14.25
102	15.50	18.16	109	13.10	16.17
110	17.10	19.52	111	14.34	17.35
112	18.30	21.15	113	16.16	18.58
114	19.55	22.20	103	18.55	21.24

廣深慢車

544	14.30	19.22	543	6.50	11.22
502	16.30	22.00	501	10.29	15.42

（備註：116班次車逢假日開行，有變更，開車時間以火車站公佈為準）

九龍⟷深圳　直通冷氣豪華巴士

	上車地點	開車時間	目的地
去程	官塘（觀塘道／佳豐道政府宿舍）	上午7.[illegible] 上午8.[illegible] 上午9.[illegible]	深圳市（國際、羅湖車站；國際旅客商業；對面；國際貿易中心；東門街市近消防局）
	黃大仙（上樹街大廟旁香樓近地鐵站）	上午7.[illegible] 上午8.[illegible]	
回程	洋溪酒家（對面停車場） 國貿大厦（停車處） 交通運輸公司（東門街市近消防局）	下午12.00 下午2.30 下午3.30 下午3.45 下午4.15	沙田（近公商場） 荃灣老道（近地鐵） 黃大仙（上樹街） 官塘（政府宿舍）

香港代理：華潤運輸倉儲有限公司
CHINA RESOURCES TRANSPORTATION & GODOWN CO., LTD.
香港灣仔港灣道26號華潤大厦19樓　☎5-8317668

上海新海航業有限公司
NEWSEAS NAVIGATION CORPORATION, SHANGHAI
總代理：金發船務有限公司 GOLDEN FORTUNE SHIPPING CO.
香港⟷上海　貨箱／散貨班輪　(入) 5-8317500 (出) 5-8317580
船名／航次　收貨期　抵／離期
（全貨箱班輪）
新海華"NEW HAI HUA" V.6　26-28/2　23/2-1/3
（散貨班輪）
新海虹"NEW HAI HUNG" V.3　24-25/2　20/2-[illegible]
新海寧"NEW HAI NING" V.3　24-25/2　21-26/2
新海利"NEW HAI LEE" V.5　5-6/3　[illegible]-[illegible]/3
新海頤"XIN HAI YUE" V.3　6-7/3　[illegible]-8/3

天津市海運公司
TIENTSIN MARINE SHIPPING CO., TIENTSIN
香港⟷天津（新港）貨箱班輪　(出) 5-8317575
兼收北京、石家莊、秦皇島、哈爾濱、大連、朝陽、唐山、西寧及丹東整箱貨
船名／航次　收貨期　抵／離期
天燕輪"TIAN YAN" V.31B　即日-20/2　21-22/2
天躍輪"TIAN YUE" V.70B　即日-24/2　25-26/2
天翔輪"SKY HOVER" V.105B　23/2-1/3　2-3/3
天燕輪"TIAN YAN" V.32B　1-6/3　7-8/3
收貨站：英涌現代貨櫃碼頭 MODERN TERMINALS LIMITED

閩安航運企業有限公司
MINAN SHIPPING & ENTERPRISE CO., FUZHOU
香港⟷福州　貨箱／散貨班輪　(入) 5-8317592 (出) 5-8317577
船名／航次　收貨期　抵／離期
（全貨箱班輪）
永安"YONG AN" V.FY007　26-27/2　27-28/2
（散貨班輪）
崇安"CHONG AN" V.FC007　25-26/2　23-27/2

厦門經濟特區船務有限公司
XIAMEN SPECIAL ECONOMIC ZONE SHIPPING CO., LTD.
香港⟷厦門　貨箱班輪　(入) 5-8317592 (出) 5-8317607
船名／航次　收貨期　抵／離期
嘉義"JIA FA" V.AF004　即日-19/2　18-20/2

香港⟷海口　貨箱／散貨航線　(入) 5-8317592 (出) 5-8317668
船名／航次（每期三航次）　收貨期　抵／離期
華昌輪M.V."HUA CHANG"　24/2　23-25/2

香港⟷北海　貨箱／散貨航線　(入) 5-8317587 (出) 5-8317583
南方907, 908, 909 M.V. "SOUTHERN 907, 908, 909"
兼收防城散貨（每星期一航次）

香港⟷厦門（下蔡、漳州、東山）散貨航線　(入) 5-8317587 (出) 5-8317597
"厦水運22號"　"厦水運23號"
（每月二航次直放厦門）

香港⟷汕頭　貨箱／散貨航線　(入) 5-8317587 (出) 5-8317596
"龍華1號、2號"　"汕頭號"
"穗救撈7號"
（每星期兩航次）

香港⟷上海（温州、寧波、張家港、南通）散貨航線　(入) 5-8317587 (出) 5-8317580
芝山1,3,4號 M.V. "ZHI SHAN 1,3,4"

香港⟷廣州、黃埔、水口、石岐、容奇、東莞、澳頭、新會散貨航線
廣東省土產進出口分公司——屬下船隊
"中土出3、4、9、11、12、13、14、15、16、25號"

陸路運輸及其他服務
①本港及中轉運輸、拖車、入箱、折箱、轉箱及儲倉服務。
②本港直達廣東、福建之拖運服務
③各大城市之火車包卡及零散貨運（本運屬下捷勝貨運有限公司直接承辦 電話5-8320580）
④如大宗貨物，可特別安排專船接運

總代理：華夏企業有限公司
FAR EAST ENTERPRISING CO., (HK) LTD.
香港灣仔港灣道26號華潤大厦19樓　☎5-8317668

香港⟷張家港／南通　全貨箱班輪　(入) 5-8317589 (出) 5-8317571
船名／航次　收貨期　抵／離期
森林M.S."SU QI" V.8703　21-23/2　23-25/2

大連第二海運公司
DALIAN SECOND MARINE SHIPPING CO., DALIAN.
香港⟷大連　貨箱／散貨班輪　(入) 5-8317589 (出) 5-8317577
兼收沈陽、長春、哈爾濱、大慶、齊齊哈爾及佳木斯整箱貨
船名／航次　收貨期　抵／離期
運豐M.S."YUN FENG" V.DT028　—　17-19/2

魯豐航運有限公司
LU FENG SHIPPING CO., LTD. QINGDAO
香港⟷青島　貨箱班輪　(入) 5-8317589 (出) 5-8317570
船名／航次　收貨期　抵／離期
魯豐M.S."LU FENG" V.88　19-20/2　21-24/2

山東省海運公司
SHANDONG MARINE SHIPPING CO., QINGDAO
香港⟷青島　散貨班輪　(入) 5-8317588 (出) 5-8317570
船名／航次　收貨期　抵／離期
珍珠泉M.S."ZHEN ZHU QUAN" B21[illegible]　14-18/2
醴泉M.S."LI QUAN"　即日-19/2　18-20/2
金線泉M.S."JIN XIAN QUAN"　25-28/2

中國糧油食品進出口公司　山東省食品分公司
CHINA NATIONAL CEREALS, OILS & FOODSTUFFS IMP & EXP CORP., SHANDONG BRANCH
香港⟷青島　散貨班輪　(入) 5-8317588 (出) 5-8317571
船名／航次　收貨期　抵／離期
延安五號M.S."YAN AN WU HAO"　—　22-27/2

中國對外貿易運輸公司　天津分公司
CHINA NATIONAL FOREIGN TRADE TRANSPORTATION CORP., TIENTSIN BRANCH
香港⟷天津　散貨班輪　(入) 5-8317674 (出) 5-8317578
船名／航次　收貨期　抵／離期
廣州M.S."KWANG CHOW"　26-27/2　22-23/2
厚華M.S."HUA WAH"　27-28/2　23-28/2

Y.S.N. LINE
定期班輪
直放：星加坡、巴生港、雅嘉
天皇星 SIRIUS V7　A39泡　二月十八日開行
西方幸運 WESTERN LUCKY V11　二月廿日落貨　三月廿一日開行
神戶 KOBE V50　三月廿六日落貨　三月廿七日開行
依都丸 EDO MARU V57　三月四日落貨　三月五日開行
收貨站：迅發貨倉有限公司
船到前七天倉期 電話3-7271888
總代理：山下新日本汽船（香港）有限公司
電話：5-295501-5(5線) 5-295589(3線)
接駁處：安邦貨運公司
地址：德輔道西26-30號永基大厦605室
電話：5-493454 5-493284

柴灣貨倉有限公司
Chaiwan Godown Company Limited
擁有私家水位，
便利中轉運作；
地下停車場寬大，
可供全天候作業；
機械設備齊全，
搬運效率特高；
開業年餘，公認為最理想
一紙張倉庫。
貨倉：柴灣嘉業街6號
電話：5-589331（五線）
辦事處：中環永安集團大厦16樓
電話：5-8440090（十線）

康威海運有限公司　CONWAY SEAFREIGHT CO., LTD.
香港文咸東街68-74號興隆商業大厦1502室
BOOKING ENQUIRY TEL:5-8152178
TELEX:89166 COSEL HX

EXPRESS FULL CONTAINER/BREAK BULK SERVICE
DIRECT TO MAINLAND CHINA
REGULAR SERVICE:
全貨櫃及散貨櫃定期航線
HONG KONG ⟷ ZHANJIANG ⟷ BEIHAI

香港 VESSEL	VOY	湛江 ETA	北海 ETD
JIN LONG 金龍	HK021	18/2	22/2
JIN LONG 金龍	HK022	1/3	5/3
JIN LONG 金龍	HK023	12/3	15/3

ZHANJIANG AGENT: 中國對外貿易運輸公司
CHINA NATIONAL FOREIGN TRADE TRANSPORTATION CORP.
ZHANJIANG BRANCH.
TEL: 24355 CABLE: SINOTRANS TLX: 45237 TRNZJCN

中國川航
全貨櫃及拼箱服務

港口	收貨	截貨	離港
廣州（芳村）	19/2	20/2	21/2
（新風）	19/2	20/2	21/2
黃埔	20/2	21/2	21/2
江門	19/2	20/2	20/2
蘭石	20/2	21/2	21/2
福州	19/2	21/2	23/2
青島	19/2	21/2	23/2
上海	23/2	25/2	27/2
大連	23/2	25/2	27/2
張家港	23/2	25/2	27/2
海口／三亞	24/2	26/2	28/2
汕頭／厦門	24/2	26/2	28/2
新港／北京	19/2	21/2	23/2

香港直航
珠海、澳門
（可收散貨）
每天一航次
●承接火車包卡及散貨運輸直達中國各大城市。
●提供香港直通廣東、廣西省內之拖運服務。
●香港中轉運輸、拖箱、拆／裝箱服務。

景華船務有限公司 KENWA SHIPPING CO., LTD.
香港德輔道中272-284號興業商業中心17樓　BOOKING ENQUIRY 電話：5-414877（10線）

定期航線全貨櫃及散貨拼箱服務

港口	船名	航次	CFS	CY	截貨	開航
湛江／海口	T.B.A.		13/2	15/2	17/2	19/2
厦門	華佳	8711	18/2	20/2	22/2	24/2
汕頭	華佳	8709	14/2	16/2	18/2	20/2
張家港	華盈	8707	15/2	17/2	19/2	21/2
上海	熊岳城	257	14/2	16/2	18/2	20/2
	臨江	164	16/2	18/2	20/2	22/2
新港／北京	華寧河	32	15/2	17/2	19/2	21/2
青島	平鄉城	233	14/2	16/2	18/2	20/2
大連	順江	152	27/2	1/3	3/3	5/3
廣州／黃埔			每四日一航次			
珠海			逢星期三、五開航			

各地散裝輪貨運

港口	收貨	截貨	開航
上海	23/2	25/2	27/2
	28/2	29/2	2/3
	2/3	3/3	6/3
新港	22/3	23/3	24/3
青島	21/3	22/3	24/3
大連	25/3	26/3	28/3
海口／湛江	每星期二航次		
蛇口	穩順	逢星期二、四	
厦門	逢星期一、三、五開航		
香州	逢星期三、六開航		
福州	每四日一航次		
梧州	每隔三日一航次		
廣州／黃埔	逢星期二、五開航		

陸路貨運
本公司承接
※各大城市之火車包卡及零散貨運
※本港直達廣東、福建之貨櫃拖運
※本港及中轉運輸、拖車、入箱拆箱轉箱及儲倉服務

NYK LINE
香港——中東貨箱航線
十天直達刁拜
阿爾泰 M.S."OASIS ALTAIR"　三月五日落貨　三月五日開行
山盛輪 M.S."Y S PROSPERITY"　三月十七日落貨　三月十七日開行
杜爾灣 M.S."TOR BAY"　三月廿五日落貨　三月廿五日開行
總代理：日本郵船（香港）有限公司
海富中心一座卅一樓　電話：5-295541

名神汽船株式會社
Meishin Line
第八義宗丸 "GISO MARU NO. 8"　2月18日到　2月20日開　泊B18泡　新加坡
源安 "ORIENTAL RUNNER"　2月25日到　2月26日開　新加坡
總代理：海外聯合海運有限公司
香港干諾道中130號版信大厦603室
電話：5-412821-4　5-439504

THAI OVERSEAS LINE (THAI NATIONAL LINE) 泰國海外航綫
香港定期川航曼谷全貨櫃服務（兼收散貨）
泰國國家航線

船隻	截貨日期 CFS	CY	抵港日期
泰國翡翠 THAI JADE 51/S	19/2	20/2	21/2
泰國琥珀 THAI AMBER 51/S	26/2	27/2	28/2

OOCL 東方海外貨櫃航綫
嘉倫納航運 KARANA LINE
香港定期川航郁加達、泗水全貨櫃服務（兼收散貨）

船隻	截貨日期 CFS	CY	抵港日期
納嫌 RATIH 62/S	25/2	26/2	27/2
NANTAI No.7 11/S	7/3	8/3	9/3

（截貨時間：CFS下午九時　CY下午五時正）
總代理：香港郵船有限公司(HONGKONG EXPORT LINES LTD.)
香港[illegible]夏[illegible]第10號和記大厦11樓　電話：5-8441222
九龍[illegible]道東商業中心1313室　電話：3-660237
[illegible]代理：[illegible]電話：89563　86972　553382　553381
收貨站 CFS：利聯倉庫有限公司一九龍貨運中心
CY：[illegible]貨櫃碼頭第四[illegible]

中國遠洋運輸公司
CHINA OCEAN SHIPPING COMPANY
直放：悉尼、墨爾本（兼收Adelaide, Brisbane貨）

船名		截貨	抵港	開航
"TAI PING KOU"	太平口	26/2	27/2	28/2
"BAI HE KOU"	白河口	13/3	14/3	15/3
"ZHI JIANG KOU"	枝江口	25/3	26/3	27/3

澳洲—香港—上海航線　*兼收新港貨

*"BAI HE KOU"	白河口	20/2	21/2	22/2
*"ZHI JIANG KOU"	枝江口	7/3	8/3	10/3

代理　遠運船務有限公司
COSTRAN SHIPPING CO., LTD.
香港德輔道中88號701-2室
電話：5-459059（五線）5-450366

潘志文與苗可秀好事近表現親熱

潘志文與苗可秀好事近，昨日在記者面前拍照，摟在一團，顯得親親熱熱。至於他們的婚禮是否大事鋪張，潘說由女友決定，但肯定不會秘密結婚。

苗可秀則透露他們決定在港註冊。

《季節》共二百餘集

鄧碧雲姜中平與今宵衆藝員演出

《歡樂今宵》計劃炮製長編劇《季節》，已定拍攝一〇八集，以兩年時間攝映，而每集長十五分鐘，戲路走美國片集《麥門恩怨》及《錦繡麥門》的路線，卡士方面，亦以嶄新配搭加强新鮮感。

據知，該劇擬定人選計有鄧碧雲、姜中平、黃浩義、盧宛茵，以及《今宵》藝員譚炳文、盧海鵬等，他們計劃安排鄧碧雲與姜中平飾演夫婦，無線藝員經理林太已於上周聯絡姜中平，姜中平開出條件同他替亞視拍《我兒萬歲》同等價錢，林太現仍在考慮中，據消息稱，姜中平對該拍該劇亦會考慮，但另要符合他每周工作三天，無需太過辛苦，以及不用他返《今宵》的原則。

無線計劃將洽的藝員，打算和他們先簽一年合約，好伸雙方能有靈活性的安排。《季》這個新劇需起用很多藝員演出，黃浩義及盧宛茵分別表示無線仍未與他們接觸，而鄧碧雲方面因找不到她，亦未能向她戎證。

娛樂

廣播過眼雲煙

▲賈思樂在《歡樂大馬慈善夜》高唱一首《用愛幾千頃》，是出自他作曲的作品，他昨日謂，自己對作曲極感興趣，現時他和一間唱片公司洽商錄唱片事宜，一個月內他會有所決定，如果成事，他還會作許多新歌收錄在新大碟內。

▲徐婉薇被派客串演出新劇《河嬌王傳》，她飾四集戲，與謝明聰飾演夫妻，她說，該角色略帶反派路線，未知是否她樣子刁蠻，屢次派她演反派角色，近期《工字打出頭》，角色使極不討好。她演出令到觀衆憎厭她，證明自己演出成功。

▲張雅倫自《小島風雲》後便再沒有劇集演出，她昨日自言她其實很渴演劇集，因為有期提高知名度，惟劇集一事由唱片公司代為安排，她邊悉公司最近替她接了一個單元劇。另外，她希望有機會在古裝劇反串演出。

先師子，無線曾雨度安排她為《勁歌金曲》主持試鏡，但後來沒有下文，現時公司已公佈了由黃霑首出任，自己應該沒有機會了。此外，問及她有關陳嫦威的近況，她強調，彼此只是普通朋友。雖然他們相識已久，但該感覺卻從未開始過，他們多是在工作上碰頭，私下甚少見面，他的近況自己並不知曉，而日前她雖有不少男友，但卻未有固定的，仍在選擇中。

▲張煒在情人節本來相約女友共度，但女友臨時未能赴會，結果他與兩位男士看電影度過，他說，原本他想約會黃麗英，惟因大家都是圈中人，恐怕惹來誤會，他強調他只視對方為朋友。他本身已有一女友交往一年多，她是圈中人，暫時不便公開她的身份。

賈思樂興趣作曲
徐婉薇演反派戲
陳雅倫欲演劇集
張煒有圈中密友

葉玉卿送鐘示意情已逝
張立基落淚力求補情天
張及後找葉細談二人又和好

葉玉卿與張立基相戀兩年，早前葉曾透露這段情已逝，對外界亦發表不少說話。可是轉過身了，張立基找她細說情意，她又心回意轉，二人又和好如初。

昨天葉玉卿在衆記者面前一再表示對張立基冷淡，且不對話，經過了不久，在張立基勸解之下，披露。他說看到日前報章報道葉送鐘給他作禮物，示意終結這段情，為此得很氣憤，不知道為何葉常向外界提這些感情事，他得對外界說太多。

香港太太參加者非洲酋長妻。左圖姐姐（左）陪妹妹面試

葉玉卿和張立基鬧解，披露。他說看到日前報章報道葉送鐘給他作禮物，示意終結這段情，為此得很氣憤，不知道為何葉常向外界提這些感情事，他得對外界說太多。

葉玉卿和張立基鬧解之後，張立基落淚二人已有事，二人之戀如花如露，又像孩子玩泥沙，時好時吵，結局然科。

昨天是葉玉卿生日，但仍要返電視台拍《金鳳凰》這型照，張立基冷淡，且不對冷靜，表現得相當激動。他說到日前報章報道葉送鐘給他作禮物，示意終結這段情，為此得很氣憤，不知道為何葉常向外界提這些感情事，他得對外界說太多。

香港太太參加者非洲酋長妻。左圖姐姐（左）陪妹妹面試

旅行社倒閉事件
羅家英亦家損失
原去華東去了長洲

由李寶瑩羅家英擔綱的東寶粵劇團定於三月十七日至廿二日在百鳳殿舞台演出六日三場，劇目包括有《觀音出世》、《章台柳》、《雙星拜月亭》等，演員還有尤群、南鳳等。

羅家英在今年春節的旅行社倒閉事件中亦蒙受損失，原去華東度歲，結果去了長洲活動，損失了二千四百元。

羅家英說，他是報名世紀旅行社華東團的，結果無法成行，奈何。

李寶瑩則擬去澳洲的，結果行程也改和母親去了澳門玩玩幾天。

雖然表演程度十分合拍，但因初次和對方合作，大家並不稔熟，所以演出時感到有點兒尷尬。

麥麗紅視該劇為她演技上一次考牌，她說，劇本寫得很好，甚細致的時候，其實今次出現問題並非十分嚴重，大家詳談後已能把疑結解開，雙方再取得諒解。至於他們之間出現的第三者，他謂，這不是他的問題，而看女友如何去決擇。

麥麗紅視該劇為無線旗下雖然藝員人才濟濟，但話劇組已經羅致大批人才，所以要固定一班藝員演出一套兩年長新劇，唯一解決方法是倚靠外援，鄧碧雲當年離開無線，其一原因領約條件未符理想，今次無線若邀她回巢，勢必要以甘詞厚幣才能打動她。

麥麗紅演單元劇與岳華有床上戲

麥麗紅演出單元劇《戲假情真》，已於前日落科。她在劇中與岳華有床上戲，效果更加理想。

香港太太繼續面試
非洲酋長妻亦參加
參加者中年紀有大至四五十歲

「香港太太競選」繼續面試，昨見另一批參賽者出席面試。

有位朱太年屆四十，仍風韻猶存，她說，她希望通過面試，能認識多多學習，她說道，她說道，她由丈夫陪同到「無線」面試。

面試到周四才結束，據大會表示尚未統計正確人數，前天面試了三百多名太太，以四十至五十歲最大年紀。

有位朱太太陪同面試的，有位羅太太，她說，希望

大公報　農曆丁卯年正月廿一日

從兵馬俑到碑林

我從中國歸來之六

由長安西北行八公里的地方，有一座陵墓，這是西漢第六代皇帝景帝的陵墓。陵墓的東面，有一座高大的土山，這是景帝的皇后王氏的陵墓。陵墓的西面，有一座高大的土山，這是景帝的寵妃程姬的陵墓。陵墓的北面，有一座高大的土山，這是景帝的寵妃栗姬的陵墓。陵墓的南面，有一座高大的土山，這是景帝的寵妃唐姬的陵墓。陵墓的東面，有一座高大的土山，這是景帝的寵妃王姬的陵墓。陵墓的西面，有一座高大的土山，這是景帝的寵妃周姬的陵墓。陵墓的北面，有一座高大的土山，這是景帝的寵妃趙姬的陵墓。陵墓的東南面，有一座高大的土山，這是景帝的寵妃王姬的陵墓。陵墓的西南面，有一座高大的土山，這是景帝的寵妃周姬的陵墓。陵墓的東北面，有一座高大的土山，這是景帝的寵妃趙姬的陵墓。陵墓的西北面，有一座高大的土山，這是景帝的寵妃王姬的陵墓。陵墓的中央，有一座高大的土山，這是景帝的寵妃周姬的陵墓。陵墓的東南面，有一座高大的土山，這是景帝的寵妃趙姬的陵墓。陵墓的西南面，有一座高大的土山，這是景帝的寵妃王姬的陵墓。陵墓的東北面，有一座高大的土山，這是景帝的寵妃周姬的陵墓。陵墓的西北面，有一座高大的土山，這是景帝的寵妃趙姬的陵墓。陵墓的中央，有一座高大的土山，這是景帝的寵妃王姬的陵墓。陵墓的東南面，有一座高大的土山，這是景帝的寵妃周姬的陵墓。陵墓的西南面，有一座高大的土山，這是景帝的寵妃趙姬的陵墓。陵墓的東北面，有一座高大的土山，這是景帝的寵妃王姬的陵墓。陵墓的西北面，有一座高大的土山，這是景帝的寵妃周姬的陵墓。陵墓的中央

釘珠毛衫及晚裝

衣飾新潮

花想容

釘珠子和彩色閃光膠片的服裝，近幾年非常流行，直到現在仍大受歡迎，今年在時裝中還是佔有重要地位。

在羊毛時裝中，釘上珠了膠片的上衫和全身裙，去年冬天和今春，簡直今女士們風靡，有用不同顏色珠了和假寶石堆砌成各種圖案，放盛行是動物和雀鳥，虎頭、孔雀、花朵、樹葉，這些圖案，令到本是昔日土氣的珠子服裝，完全脫去舊貌。

在毛衫上加絲織花紋，是釘珠毛衫的另一新潮流，在絲織成的花紋旁緣以珠子膠片，成錦上添花，認真是上加錦。

連帶毛衫裙，今夏亦很流行釘珠子，上衫也是以動物花朵圖案為時色，下截的襯裙則多為淨色，但亦有衫與半截裙拼合成一幅圖案。

在釘珠毛衫裙上襯紗布，再釘閃閃生輝的假鑽石，也增加神秘和性感，而釘滿珠子膠片的腰帶，更給服裝加添華麗美觀。

今年的秋冬裝，珠了服裝仍會流行，尤其毛衫將繼續以釘珠子膠片為時尚，但會加上襯絲織圖案花，及鑲上其他布料，使毛衫更添姿采。

午餐肉中外不同

秀官

識貨

吳中國人來說，午餐肉是近一二十年來才新興接受下來的，初時吾人不知那是什麼東西，心下難免有不多不少的抗拒。

午餐肉，如今是外國有，中國有，自且吃了很多，我亦漸漸吃了，自且吃過了很多種不同的牌子，雖然還有很多不合乎其他國人的意思，其中大部分對沒有關係。

個人生活是一個獨立，他的家居設計是按自己所能負擔，所顧慮到是符合自己的環境，他們的要求，總使不合乎其他國人的設計家的意思，其中大部分對沒有關係。

個人生活是一個獨立，他的家居設計是按自己所能負擔，所顧慮到是符合自己的環境，他們的要求，總使不合乎其他國人的設計家的意思，其中大部分對沒有關係。

午餐肉雖然是一種舶來品，但是適合普羅大眾的消費品，他們可以自己的有限生活條件，去設計

欽羨演藝學院

潮歌

談藝篇

演藝學院的成立，是香港表演藝術事業發展中的一個里程碑。去做壯觀的外形，美奐美奇的制場，應有盡有的設施，都教我們道些年活在地狹人稠的本港藝術工作者目瞪口呆。每排練室，為要到演藝學院時，給這窮窟，窮紅色地獄的大堂，心裏便立刻有種「萌次有事要到演藝學院時，給這窮窟，窮紅色地獄的大堂，心裏便立刻有種「萌蹦」的感覺。雖然理智告訴自己這所龐大建築物是為香港人而設的學生也是本港演藝事業的基礎棟樑，但從黃大仙城市當代舞蹈團的團址過渡到灣仔演藝學院的校舍，總是被徙置區環繞著，屬於平民百姓的一邊却是遠離人群、安寧恬靜，却天免和普羅大衆距離疏遠了。學生們，尤其是舞蹈系的演藝學院的學生們，無論在什麼地方碰見，總像是天真無邪的一羣，無論在什麼地方碰見，見到他們總帶一臉笑容（就算有時的愁眉苦面也總會瞬息逝去）。我心裏便無端快樂起來。快樂裏却有着一大半欽羨，是欽佩他們有勇氣選取舞蹈作為學習科目，也是羨慕他們有這麼好環境去培養自己的興趣。若不是早生了十年，自己也不用老遠跑到外國去學習舞蹈，受那離鄉背井之苦了。

所以，備管演藝學院有着說不出的隱憂、數不盡的毛病，學院裏的學生還是幸福可愛的。或許有很多人對演藝學院存在的功能有所懷疑，香港需要那麼多舞蹈員嗎？舞蹈學生畢業後有那麼多就業機會？成為專業舞者希望嗎？對我來說這一切，其實都不成問題。我學舞是因為我喜歡舞蹈，在十年前香港沒有現代舞，也沒有想過將來可否用舞蹈為生計。我當年一同到外國學習現代舞，便跑到外國學舞蹈，學化學、學物理、學化學、學生物的同學們，有多少是真心的用他們所學的科學來養家活兒呢？而大學中的文學院、哲學院甚至社會學院等年年培養很多畢業生，香港又是否需要這麼多文學家、哲學家和社會學家呢？若社會對這些人才需求不殷，那是否要把畢業後的學生掉呢？

其實，文學藝術人才的培養，目的是提高個社會質素。多些具文學和藝術修養的人投身到各行各業中，對社會是有益和有建設性的事。藝術修養的人才，若能加入藝術團體，但無論他們將來做什麼，唯願能把在學院中所學到的真、善和美流傳出去。

台灣不少歌手給介紹到本地來，但往往都毫無反應，就像一顆拋物線形的彗星，繞過地球後，就永無蹤影。

有一位藝名（也可能就是真名）叫「文章」的歌手，在台灣及星馬方面都頗有聲名的了，可是，最近唱片公司把他的唱片介紹到香港來，結果就是毫無反應。

聽文章的歌藝是不錯的，其在香港發行的唱片中，有一首是李泰祥作曲的，李泰祥的作品一向都頗艱深頗考歌藝的，文章唱來，倒是不俗，其實，唱片中另有一首《背海》，藝術腔調更重，文章仍然勝任得來，其歌藝司見一班。

不過，很奇怪，唱片中有一首叫《隔世癡戀》的歌曲，原曲是羅嘉良主唱的《越世癡戀》，修改成國語歌後，由文章來唱，却又偏得文章唱不過羅嘉良，也許，是筆者的先入為主偏見在作祟吧。

《隔世癡戀》肯定是奏請自本地的《越世癡戀》（司能是「越」字國語發音難聽，故改「越」為「隔」），而另一首《流浪歌手》，歌名與虛定廷的一首舊歌完全一樣，更巧的是，文章這首《流浪歌手》，引子一奏，就又迅速令人想到虛定廷的《快樂老實人》，一巧加一巧，巧得難以置信。

「文章」的歌藝

李謨如

紙上談歌

「潮氣冰」

羅山

這一陣子遇到潘冰嫦（商業一台《東西南北》節目主持人之一），總見她手裏拍照，「咔咔嚓嚓」的到處為各藝員拍照，不在話下，我也給她拍了幾張。

其實，不單只在電台內，在很多其他的公開場合，例如，酒會、化裝舞會、寶物會、時裝表演甚至的上高，總之有娛樂圈藝人出席的地方，都見潘冰嫦拿着相機拍呀拍的拍個不停。

在好奇心驅使下，我忍不住問她有何目的？

啊，原來她也執筆寫專欄呢！她的專欄是專門介紹歌、影、視、播的藝員的，而且間中也刊登相片，怪不得她這麼努力了！

說起潘冰嫦，我認識她已好幾年了。她是一位爽朗、坦白、心直口快，樂天派的小姐，心地非常好而絕無機心，雖然她經常給人「吱喳」的感覺，其實，這是她熱誠的表現，跟她交朋友，總比那些「說一套做一套」或者「意意對人」口誅筆伐，無事生非的好得多！

簡而言之（《東西南北》另一位主持人）跟潘冰嫦合作已一年多，最近看見她活躍非常，見人便嘻哈一番，竟冠以「潮氣冰」的稱呼，難怪潘冰嫦大發嬌嗔了！

因此，我覺得她還勢添一點嬌俏。

發仔寫眞

康堤

彩幕星雲

香港有沒有市場呢？東方的觀念畢竟和西方有別。在此地，你說女性寫真拍得好具美感尚可獲得贊同；倘若你說男性寫真同具美感，大概不少孤斥「核突」，甚至直呼「麻甩佬」了。

康堤也相信，男性寫真在香港不會有多大市場，出一本男性影星的寫真集，很可能會血本無歸。

周潤發在《龍虎風雲》裏的寫真鏡頭，只是背向觀衆，這還算是有點自知之明的處理。背向觀衆，尚有點搞笑作用（這搞笑的一筆，也不算聰明），倘若正面出鏡，真擔心周潤發從此失去不少不同年齡的男女觀衆。

在《龍虎風雲》一片裏，周潤發演的是一個吃盡苦頭的警方臥底。這個人物邪邪正正，甚具性格，周潤發塑造得相當生動，雖得的是邪邪正正之間，還可見現代人的面貌。近年來，發仔在大銀幕上發展，喜見他的演技不斷進步——只是不希望他「進步」到來個正面寫真罷了。

周潤發向記者笑語「寫真」，這當和正在上演的《龍虎風雲》中，某場戲裏他全裸出鏡背向觀衆有關。

男性寫真，在歐美不是新鮮事。多年前，荷里活「最有男性魅力」的畢曾諾士，早作此舉。而本港某位寫作人也開了先河。

然而男性寫真，在香港有沒有市場呢？東方的觀念畢竟和西方有別。在此地，你說女性寫真拍得好具美感尚可獲得贊同；倘若你說男性寫真同具美感，大概不少孤斥「核突」，甚至直呼「麻甩佬」了。

康堤也相信，男性寫真在香港不會有多大市場，出一本男性影星的寫真集，很可能會血本無歸。

周潤發在《龍虎風雲》裏的寫真鏡頭，只是背向觀衆，這還算是有點自知之明的處理。背向觀衆，尚有點搞笑作用（這搞笑的一筆，也不算聰明），倘若正面出鏡，真擔心周潤發從此失去不少不同年齡的男女觀衆。

在《龍虎風雲》一片裏，周潤發演的是一個吃盡苦頭的警方臥底。這個人物邪邪正正，甚具性格，周潤發塑造得相當生動，雖得的是邪邪正正之間，還可見現代人的面貌。近年來，發仔在大銀幕上發展，喜見他的演技不斷進步——只是不希望他「進步」到來個正面寫真罷了。

阿B談拍拖

陳煙

圈裏圈外

鍾鎮濤談起他的拍拖問題，非常喫息，他說：「難啊，實在難，圈子內的不喜歡，怕女朋友分分鐘會忙過他，到時雖近在眼前，却為了事業，見不到面，有的太熟稔，又「過」不到「電」，做華後的又怕將來回到家裏，又是工作上那一套話題，一點輕鬆感都沒有，影迷、歌迷又絕對不可以搞理，圈外邊，認識機會又少，太普通的看不上眼，應了那句高不成低不就的老話！」

陳友選替他加多一條煩惱：「因位啊！人家想利用你博宣傳！」

說起來現幾圈中的紅人，個個都會有這種煩惱，之所以這個圈子獨身的特別多，並非都是對王老五生涯「情有獨鍾」，其實是真難，但阿B也講了一句心裏話，「如果有好女仔，却有男我搵到，遇到我就唔會撒手啦！」這個話極有建設性呢！

周潤發向記者笑語「寫真」，這當和正在上演的《龍虎風雲》中，某場戲裏他全裸出鏡背向觀衆有關。

男性寫真，在歐美不是新鮮事。多年前，荷里活「最有男性魅力」的畢曾諾士，早作此舉。而本港某位寫作人也開了先河。

然而男性寫真，在香港有沒有市場呢？東方的觀念畢竟和西方有別。在此地，你說女性寫真拍得好具美感尚可獲得贊同；倘若你說男性寫真同具美感，大概不少孤斥「核突」，甚至直呼「麻甩佬」了。

康堤也相信，男性寫真在香港不會有多大市場，出一本男性影星的寫真集，很可能會血本無歸。

周潤發在《龍虎風雲》裏的寫真鏡頭，只是背向觀衆，這還算是有點自知之明的處理。背向觀衆，尚有點搞笑作用（這搞笑的一筆，也不算聰明），倘若正面出鏡，真擔心周潤發從此失去不少不同年齡的男女觀衆。

在《龍虎風雲》一片裏，周潤發演的是一個吃盡苦頭的警方臥底。這個人物邪邪正正，甚具性格，周潤發塑造得相當生動，雖得的是邪邪正正之間，還可見現代人的面貌。近年來，發仔在大銀幕上發展，喜見他的演技不斷進步——只是不希望他「進步」到來個正面寫真罷了。

東北賞雪仍未過時

■鄧泰榮

陵北有點寬遊
十一學華路中在，宜

北京——住宿
要求其介紹往別處
街北行十分鐘，見
食樂。

遊覽點有長城，
安門、北海公園，
園道址等等。

回程機票可在
兩星期內之機票。
卧鋪火車票可
購買，每票手續費
另東北還有瀋
牡丹江等地，可供

馬勒篇幅浩大的《提坦交響曲》

史丹

樂圃

馬勒寫了九部交響曲，另又有一部未完成之作及一部《大地之歌》。他的交響曲每一部都篇幅浩大、構築宏偉，其中並具有統一的音樂構思，這些作品合起來就像交響哲學史詩，每一部是其中一個章節。這部《D大調第一交響曲》是這部史詩的開展。此曲寫於一八八八年他二十八歲時，主題及素材來自他初期寫作的歌曲集《流浪少年之歌》，音樂明麗而富浪漫色彩。

這部交響曲有個《提坦》題名。提坦是希臘神話的一個人物，文學作品也有把這人物當做反抗宙斯的巨人，因此馬勒這作品又有個《巨人交響曲》的別名。據說當日馬勒是讀了德國作家約翰·保羅的小說《提坦》啓迪而寫成。

《提坦》交響曲這標題亦經馬勒認可。但其實本曲主旨與提坦這人物的故事相去甚遠。從馬勒在各樂所附加的小標題可見這其實是人生的頌歌：第一單元「青年時代」三個樂章，無盡春日，百花之篇，一帆風順。第二單元「人間喜劇」兩個樂章，獵者奔馳進行曲，從地獄到天堂。全曲演奏一個多小時，但一般都刪掉第二樂章。第一及第三樂章主題都用了《流浪少年之歌》的旋律，頗優美動聽。

海丁克指揮阿姆斯特丹音樂廳樂團演奏，採用也是四樂章版本。第二及終章都處理得頗佳。PHILIPS出品，音帶編號：416243—2PM

情人節中見「情人」

阿帆

多咀篇

情人節，K一〇〇》介紹了好幾對情人的趣事。

梁朝偉一反過去的忸忸怩怩，大大方方的讓觀衆看到他對蔡美期表心事，又是送花，又是送餅。

黃日華和樂潔華也大大方方的公開亮相。他們之間曾經鬧過別扭，雖得黃日華坦然的承認，阿帆是樂於見到他們和好如初的。黃日華是個老實人，看來只有心事細如塵的華女最合適他。

還有一對是未知真假的溫兆倫和何美婷，他們一起演《羅密歐與朱麗葉》，阿帆希望他們在《城市故事》和現實的香港故事中，都有一個美好的結局。《城市故事》，觀衆最喜歡看的便是這雙表兄妹的感情變化，希望大頭B不會永遠是一隻身在福中不知福的大頭蝦吧！

漏網新聞

李茵

銀勾

我們又可看到關外另一番壯麗風光了。

《野人》已經拍竣，現時進入剪接配音等後期工作。記者先談起這部影片時遊說地表示：「片長兩小時，拍攝影片當天，因留戀維江（部分風景在廣西取景）景色，着工作人員為他拍照紀念，不慎跌入江中死去，他們雖經六天打撈仍找不着他的屍首，全組人為此欷歔於懷。」

「做了『傑骨』，是不是心理負擔重了？」

「的確是，」成龍說：「我覺得自己應該是一個模範，不能令青少年失望，誤導他們。」

除了在電影中，成龍都出席頒獎禮，但其後因工作衝突，缺乏新鮮感，除非真的有空，他未必成行。

「已是第六次了，你估計自己可以維持多少年？」

成龍猶疑一下，說：「兩年也可以吧！」

但頓了一頓，又再說：「估計一年不成問題，兩年却不容易了。」

以成龍目前的走勢，一兩年內可受到熱烈擁護，的確問題不大。

記者表示，成龍的威勢，是絕無僅有的，但據該雜誌一位

成龍連續六年得日本十大外國男星獎

鳳子

錄星摘

成龍連續第六次獲日本某雜誌選為「十大外國男星」之首。

「第六次了，是不是有點麻木？」

成龍想點點頭，但回心一想，頭沒點得成，只是咧嘴而笑。

說真的，人家還你做最受歡迎，你却說麻木了，恐怕會引起反感，做名人，許多時真的要慎於言行。

「因為已是第六年了，興奮當然不及第一、二次，」成龍轉個口風：「不過，仍然是好開心的。」

以往，為了答謝日本影迷的愛戴，成龍連續兩年也罕有，記憶中，李小龍好像做得過。

「你只顧日本，難道自己在香港這方面，不努力的嗎？」

「我有努力的，」成龍連續六年最受歡迎當然未試過，甚至連續兩年也罕有，記憶中，李小龍好像做得過。

去年，成龍連續兩個社會上受注視的獎，最令他開心的是「傑出青年獎」。

麥德羅買十幾張機票

阿混

旧話

麥德羅接了台灣劇集，又趕期拍美大衛的影片，麥德羅一口氣買了十幾張飛機票，來往於港台兩地之間。

「吓，十幾張機票？豈不好多錢？」「航空公司話，買過十五張，有一張贈送喎。」「車，為咗博一張機票，買十幾張咁多，你估買巴士月票乎？」「一次過好多錢唔，你會飛得咗咁多次咩？」「飛得咗咁多次啦，依家我一個星期都來回兩次啦。」

麥德羅講來好得意，是調好耐未有咁興旺過，但這期緊一部新戲，將成三月開鏡，到時候又再撞期了。

「撞期有乜緊要呢？至緊要有得做，點搵都有所謂……」麥德羅大概諗諗吓，踏日要搭飛機，即刻收口。

盜核者有光彩

林摘

找茬

盜核者，即盜核者。盜核者是令人驚駭的。

軍事科技雖然是最盜竊的對象，編導者大抵一定想及這樣的處理會出問題。

但觀衆所提出的問題立刻得到有力的解答：「美國全民都對核科學有強烈的要求。美國對核科學研究的普及是絕無先例，絕無可比較的。」

這年青的盜核者是主角，盜核者的過程既緊張又刺激。儘管盜竊而被一個年青學子推翻的對象，編導者大抵一定想及這樣的處理會出問題。

但觀衆所提出的問題立刻得到有力的解答：「美國全民都對核科學有強烈的要求。美國對核科學研究的普及是絕無先例，絕無可比較的。」

這年青的盜核者是主角，盜核者的過程既緊張又刺激。儘管在影象上沒有出現核爆炸，沒有出現核爆炸的災難事象，却也叫人感到，如果保護不得其法，後果的可怕是可以想像得到的。

所以說，《盜核者》是同類題材中比較富於理性的，與純然「搶劫」的詭辯式的電影有別。

被視為荷里活最具「性格」的小生之一，尊力珩及另一名男星基斯杜化為高興現了他們靈感式的靈活與對話精警的行動，使情節在吃緊中有張力與「科技的光彩」。

上天的安排

蘇萍

舞台

歐陽珮珊在《快活良緣》中演個大賭檔的女人，無巧不成書，現在的《靜待黎明》，她演的又是大同小異的角色，是「醉月居」的女老闆，或者可以說她演的是個變相的醜婆。

如此漂亮的賭場主人，如斯美貌的龜婆，她手下的妞兒，有非一個及得上她。也難怪，捕頭楊潔森是她的相好，而捕快廖偉雄亦愛上了她，對其他姑娘全無興趣。

事實上，她的妓寮，如果沒有捕頭撐腰，怎能安然無恙。也可說此舉古今皆然。

楊潔森演文戲武戲，皆有份量。上次在《達摩》中演個不懂武藝的老住持，戲份雖多，却表現雖以令人留下印象，藝角色並不重要，只是「阿彌陀佛」多些而已。

《靜》劇中他演的捕頭，性格較明朗，是個正面人物，有個好的妻子陳敏兒，私底下又是歐陽珮珊的老相好。令他感到為難的，是他有個不務正業，到處撒謊的弟弟劉青雲。

陳敏兒在這裏演個會功夫的妻子，及後要做個女捕快，是個新嘗試，且看她表現其剛陽的一面。

藝員愛侶

唐麗思

編輯室

上週末情人節，黃日華與樂潔華雙雙上電視接受訪問。被問到對對方的愛情探，黃日華幾乎無話可說，及樂潔華他時加提點，這二人有一段日子又趨經分開，於是看起來更加別扭，不知何故無線要提他們上來，令他們却不免有些尷尬。

情人節那天看報，見另一對藝員情人竟然向記者透露了冷淡態度。戚美珍對人說她與苗僑偉只是朋友關係，並無考慮結為伴侶云云。

看來，在情人節那天訪問那些藝員情人甚不適宜。現在新一代藝人已不耐煩作假了，合則同居，不合則離開，管他情與不情？但是娛記要採訪，管他視要介紹，藝員們也沒法躲。

積遜家又傳不和

米高與妹成陌路

米高積遜年前與家人鬧巡迴演唱會，失敗後，米高記為珍納的對象該是名氣旺的，該攝影師與珍納逛街時，那種高視闊步的姿態，碰到朋友時又說珍納是他的妻子，這一切一切，都令米高反感。

兄妹倆雖然同在一幢房子居住，只是各管各的，一個在這一邊，另一個在那一邊，互不理睬。從前積遜愛與珍納一起在舞蹈工作室排舞，今天已不可能，米高恨珍納「偷橋」，學了他的新舞步，在外邊奪去他的鋒頭。珍納對一位朋友說，這位兄長實品她的成就，更不能接受她今天已是二十歲的女人，而不再是小女孩。

狠女孩的，珍納的男朋友是個電影攝影師，米高記為珍納的對象該是名氣旺的，該攝影師與珍納逛街時，那種高視闊步的姿態，碰到朋友時又說珍納是他的妻子，這一切一切，都令米高反感。

兄妹倆雖然同在一幢房子居住，只是各管各的，一個在這一邊，另一個在那一邊，互不理睬。從前積遜愛與珍納一起在舞蹈工作室排舞，今天已不可能，米高恨珍納「偷橋」，學了他的新舞步，在外邊奪去他的鋒頭。珍納對一位朋友說，這位兄長實品她的成就，更不能接受她今天已是二十歲的女人，而不再是小女孩。

米高積遜與遜與妹妹珍妹妹合前年攝

華南 K881755
華聯 0-755733　宮蘭 0-422946
芳葵 0-208708　利順 3-432659
聲凱 3-809570　樂娛 5-243253
聲鴻 0-271303　基鴻 5-656328　1基鴻 0-653815
天今後最 舞上台海
天今後最 屋海樓市
天兩後最 龍兄虎弟
天今後最 戰火雲霄
謂大評影 龍虎風雲
天一後最 屋海樓市
聲華 3-617169　聲金 3-321939　仔港香 H551449　際國 K820749　統總 5-8331937　聲麗 3-945300　聲樂 3-617109　樂民 3-675649　光新 5-632959
都京　都銀　江珠　宮麗碧 5-8951500　運海 3-7245444　星銀　旋凱 0-4161419
我的心癡
逼富人貴
積壓市場
薩菩天映獻天明
泰國 ABC　都新 H773496　慶普　樂昌南 H759680　礎紅運好 K7556810　宙宇都影 3-7570510 3-7426117　珠明敦倫 5-776351 3-661056　華新 H738291　冠金　頓盛華台舞利　洋南 5-737388
龍兄虎弟
台舞海上
場五天今 隊擊突狼鷹
遜城寶藏
場五天今 瀾日連
寶迷藏城
狼鷹隊擊突
龍兄虎弟
漢好雄英
者核盜
天兩後最 戰火雲霄
場五天今 周潤發 風龍雲虎
天兩後最 虎龍弟兄
謂大評影 龍虎風雲
屋海樓市
薩菩天

東北賞雪仍未過時

■鄧泰榮

遊覽點有北陵
宮，在中華路坐十

北京——住宿
要求其介紹往那處
街北行十分鐘，見
食攤。
遊覽點有長城
安門、北海公園、
園遺址等等。
回程機票可在
兩星期內之機票。
臥舖火車票可
購買，每票手續費
另東北還有漢
牡丹江等地，可供

米高與妹成陌路

齊齊

她的名氣越來越大，米高與妹成陌路，前程遙遙與珍納一起在舞蹈工作室排舞，今天已不可能，米高惟恐珍納「偷懶」，學了他的新舞步，在外邊嚷去他的鋒頭。珍納對一位朋友說，這位兄長妒忌她的成就，更不能接受她今天已是二十歲的女人，而不再是小女孩。

印度第一大城—加爾各答

■[illegible]

◀維多利亞紀念館

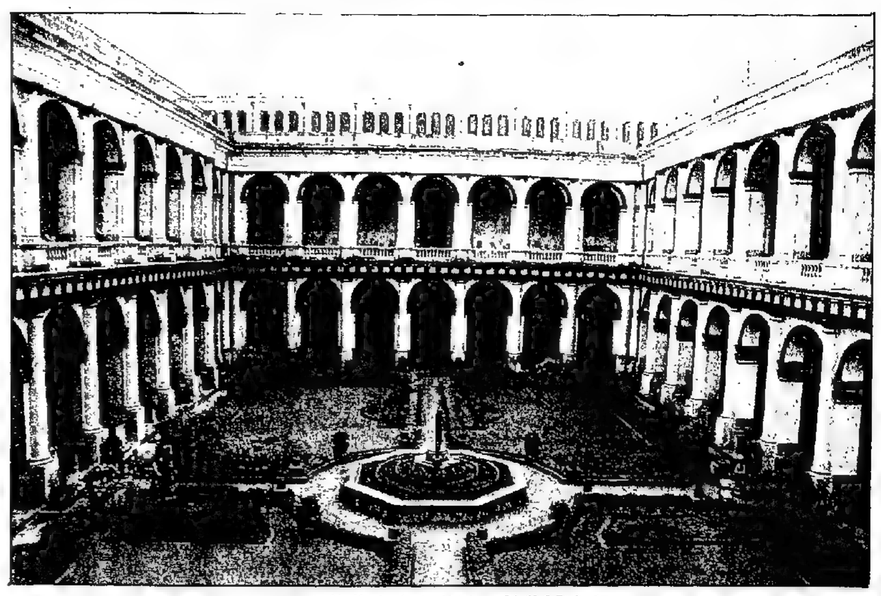

▲印度博物館，珍藏印度古物甚豐

印度大公主之旅

提起印度，人們不期然會聯想起貧窮、饑饉、落後、政局混亂……，家人朋友都勸我好好深思，天下那麼大，何必去印度旅遊？

但當我想到印度如同中國，同是一個歷史悠遠的古國，其面積之大等於整個歐洲，其語言、服飾、人種、習慣、風俗宗教等等，完全與中國迥異，引人神往，令人有挑剔遙遠之感，再加上其歷遺下的古蹟，不勝枚舉，這些都足以吸引着我的憧憬與興趣。

暑假，提起前導的行囊，乘上遨航取道曼谷，飛赴印度第一大城市——加爾各答，開展我遠離南亞天竺之旅。

下機，首先要逛逛一下印度海關的工作態度，經過一番討價後，花一百盧比，七個人拚上一部的士，前往達倫薩費場（Howring Hee），這兒是全加市最繁榮的市心區，亦是自助友找尋歇脚的樂園，下榻於救世軍青年旅舍，一天十二盧比，一切設備公用，但老是沒水供應，喊喊叫叫久久，沒有下文。唉！這是印度！懶理你！

加市的觀光點幾乎是環繞着廣場一帶，一日往返期間，十分方便，而乘坐着古老的電車，慢慢走，細賞街景，蠻樂意！

在旅舍側的印度博物館，在東南亞言之，算得上是首屈一指的，它本身是一座意大利式的建築物，建於一八七五年，館內收藏有豐富的印度史料，佛教雕刻……，入場費才是半盧比，十分便宜！

不遠處是維多利亞紀念館，是一座純大理石結構的建築物，建築外形獨特，圓頂頂有點像蒙古的蒙古法院，但其內部就結合了歐洲及翠兀兒的建築風格，別具一幟，宏偉壯觀，是別處難得一見的十八世紀英式建築物，內裏陳設着許多有關英屬印度時的歷史文件，及維多利亞女王雕像，供人觀賞。漫步院間，綠草如茵，林蔭大道，那時你很難會想像到外面是一片烏煙瘴氣，人們隨街便溺，乞丐……。

在旅舍後面的「賊贓市場」（NEW MARKET），頗值一遊，場址本身已是百多年了，裏面的店子不下數百家，也是水貨、黑市兌換的集中地，出售物品集全國特產，琳瑯滿目，內裏彷如迷宮，從中可一窺當地民風，購買時，請必討價，否則自找損失。

華人在印度，以加市最多，約有五萬人，以客家籍為多，一般從事飲食及造鞋業。我們在加市逗留三天中，遇識不少中國人，君自故鄉來，份外熱情好客，在唐人街得嘗道地的客家菜，及帶領我們遊遍加市的名勝處，收穫良多，到今日我們還不時有書信往來呢！

談到印度人做生意的商德，真不敢恭維，印度人如收一盧比，你可能是雙倍，又老是忘了找回餘額給你。埋單時最要緊算清楚，否則這是你的損失！

後記：執筆之時，才知道已有一百零五年歷史的「賊贓市場」，由於電路網故障而發生火警，燒成廢墟，焚燬價值超過一億盧比（約七千九百萬港元）的商品。

▲世界三大橋鐵之一的橋鐵華荷橋

▲加爾各答市政府辦公廳，已有六十多年歷史

▶加爾各答唐人街市場

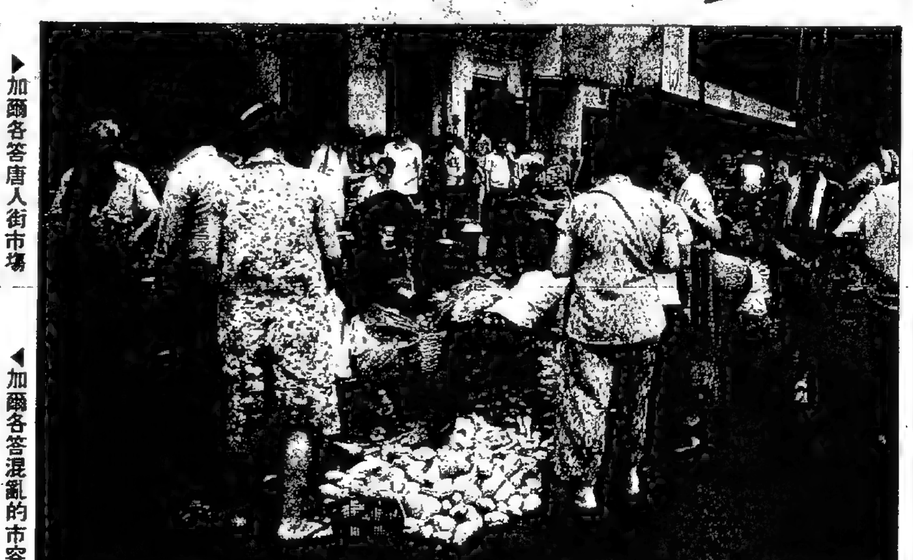

◀加爾各答混亂的市容

發仔寫真

康堤

在《龍虎風雲》一演甚至的士高，繼之有娛樂圈藝人出席的地方，都見潘冰嬙奈若相機拍呀拍的拍個不停。

在好奇心驅使下，我忍不住問她有何目的？

啊，原來她也執筆寫專欄呢！她的專欄是專門介紹歌、影視、荷里活「最有男性魅力」的星宿諸士，早作此舉。而本港某位寫作人也開了先河。

然而男性寫真，在香港有沒有市場呢？東方的觀念畢竟和西方有別。在此地，你說女性寫真拍得好具美感尚可獲得贊同，倘若你說男性寫真同具美感，大概不少還斥「核突」，甚至直呼「麻甩佬」了。

康堤也相信，男性寫真在香港不會有多銀幕上發展，寫見他的演技不斷進步——只是不希望他「進步」到來個正面寫真罷了。

男性寫真，在歐美不是新鮮事。多年前，周潤發演的是一個吃盡苦頭的警方臥底。這個人物邪邪正正，甚具性格，周潤發塑造得相當生動，難得的是邪邪正正之間，還可見是現代人的面貌。近年來，發仔在大首歌曲，異常性感，米高曾對不能接受她今天已是二十歲的女人，而不再是小女孩。

馬勒篇幅浩大

只應天上有

馬勒寫
地之歌》。
具有統一的
一部是其中一個章節。這部《D
八八八年他二十八歲時，主題及
音樂明顯而富浪漫色彩。

這部交響曲有個《提坦》題
這人物常做反抗宙斯的巨人，因
響曲》的別名。據說當日馬勒是
說《提坦》啓迪而寫成。

《提坦》交響曲這標題亦經
提坦這人物的故事相去甚遠。從
見這其實是人生的頌歌。第一章
盡春日，百花之篇，一帆風順。
章，獵者葬禮進行曲，從地獄到
但一般都刪掉第二樂章。第一及
年之歌》的旋律，頗優美動聽。

海丁克指揮阿姆斯特丹音樂
版本。第二及終章都處理得頗佳
編號：416243—2PM

日本年糕

他們製年糕的方法，是先將一大鍋糯米蒸熟，繼而將熱騰騰的糯米倒進一個大木桶內，然後幾個穿着傳統和服的日本青年，各人手執大木槌一個，輪流槌擊桶內的糯米至成糊狀，復再分倒進各式大小的木盆內定形，跟着便可售賣。年糕味道一般，倒是其製作過程甚為吸引，那些售賣年糕的小攤子倒也生意滔滔呢！

飛機誤點的煩惱

■李明

無論在任何情況影響飛機誤點，只不過是延時起飛，如因風暴關係，問題就相當麻煩，主要是未知何時才可成行。尤其是旅行團的領隊，在隊員無聲地等待中，真的不知如何是好。

某次在厦門國際機場，因華南沿岸季候風影響班次，未見有機降落及起飛，飛行時間已屆，機坪仍未見有飛機，亦未見有宣佈，而候機室內亦未見有佈告牌告示。總而言之，什麼時候可以成行完全不知道，各人急得如熱窩上的螞蟻，主要是部分團友需於當日下午趕返港有要事辦理，而當時的領隊亦無可奈何，因為有心無力，只有乾着急。

終於聽見飛機聲及有機降落，原來是轉飛北京的班機，空歡喜一場。在等待中又有機降落，未見有任何宣佈，約半小時後突然宣佈往香港的乘客要立刻上機，隨即開出。誰知道上機後因有乘客退出的問題，需由機艙取回行李，又阻延了一個小時有多，最後終於可以飛返啓德機場，雖然較原定時間延遲了三小時，總算放下心頭大石，皆大歡喜。

遊導餘業

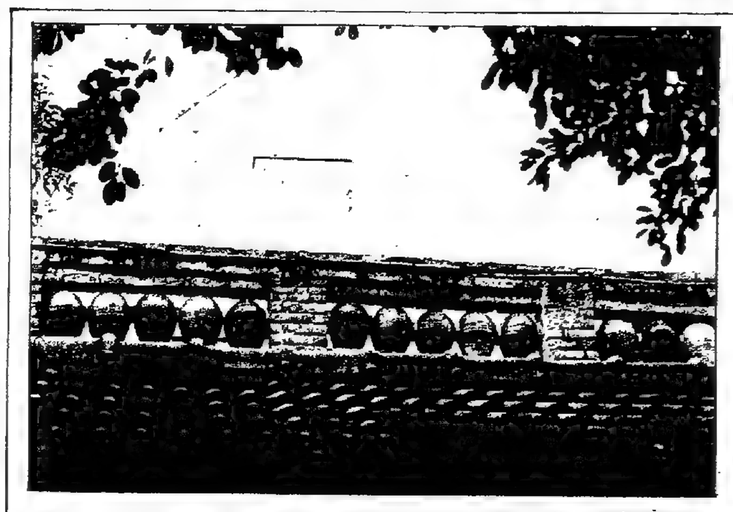

江邊月

■劉步一

喂，這一組五個又五個排列在牆上的是什麼東西？等我話你知，原來這是台灣彰化縣鹿港的古蹟——壓牆。

壓牆又是什麼呢？所謂壓牆就係用廢置的舊興酒瓶層疊作為圍牆，不但有助通風，既經濟又實用，而且雅於觀瞻，足以反映中國人「物盡其用」的生活哲學。雖然這些壓牆數百年來歷盡風雨侵蝕，部分已經無法完整地保存，或隱蔽於現今的民居中，但只要細心地觀察，你一定會在鹿港發現這個有趣別緻的古蹟。

遊歐洲不宜貪多

■淚子

港人赴歐洲旅行，隨經濟發展及旅遊層次的提升，已逐漸走向個人旅遊的方式。

在確定了這個外國的行程之後，不妨開始作概略的預算。若以兩人共遊來說，一天大約準備一百二十美元，包括食宿、觀光、交通等費用。其中住宿多以投宿青年旅舍為原則。歐洲各國的青年旅舍分布廣，宜向香港青年旅舍查詢或購備歐洲青年旅舍手冊陪行。交通也須以出發前預先購妥歐洲火車證、各市公車或地下鐵等大衆捷運系統為要，飲食則以充實簡速為上。

經濟的歐洲行，季節的選擇也極重要。一般而言，五月到九月是遊歐的旺季，各國的青年旅舍或經濟型旅館處處人滿為患，宜有心理準備。或不妨先行去函聯絡留位，總好過沒有！

仍然要再提醒的是，個人旅遊，追求的是隨興之所至的盡興，不宜貪多，若想一次多玩幾個國家而匆忙窘促，倒不如參加旅行團了。所以一趟旅行，從從容容地搭乘歐洲勝景火車，遍遊兩個國家之各大小城鎮，享受略帶復古意趣的悠閒旅行真趣，才是正確途徑！

旅遊須知

第二十版

5-737374 仔 [illegible] 老舊
②都京 (1)
場五天今後最院①
我的心癡
場五週三第院②
歷倒打殺聲 國家歌笑聲
逼富人貴
國府統請
狗山 場四點
人俏佳職 兼半十今早點
118356.77 仔
泰國ABC
弟虎兄龍 五週第 場今四
宜不童兒 場五天今
隊擊突狼鷹
版文中 場五日即
台舞海上
出猛場午鎮鬼：夜 場四 同場今 煞花：點 車線：早

入口船期預告

船名		駛來港口	月日	公司
維倫芝	VELENJE	釜山	2月20	海運
紐慈	NUPTSE	新加坡	2月20	東順
馬士基勇士號	MAERSK PINTO	上海	2月20	馬士基
熊城	XIONG YUE CHENG	大連	2月20	福運
馬士基女王號	REGINA MAERSK	美國	2月20	馬士基
日高丸	HIDAKA MARU	美國	2月20	中央
河之河	RIVER OJI	釜山馬隆	2月20	太古
新海東	NEW HAI HUNG	上海	2月20	聯運
金威德賽	GOLDEN ODYSSES	黃浦	2月20	太古
長春	EVER GIANT	台灣	2月20	利運
巴黎	CR. PARIS	歐洲	2月20	沙暗
海春	HAI CHUN	基隆	2月20	永裕
海王	HAI WANG	台中	2月20	永裕
艾奧根遜	KHUD IOGANSON	日本	2月20	華林
自由	SL. FREEDOM	美國	2月20	海陸
運洋	MILD OCEAN	上海	2月20	經騰
威納金星	VULLE DE VENUS	地中海	2月20	偉達
喀嘉第	GEROI MONKADY	比德	2月20	港澳
桃園	TAO YUAN	台灣	2月20	錦利
加腹	NIHON	日本	2月20	寶隆
美佳	MERGUI	仰光	2月20	新興
易利	TRADE RELISH	天津	2月20	聯騰
明壽	MING LONGEVITY	台灣	2月20	華海
杜阿拉	CR. DOUALA	西非	2月20	沙暗
泰萊	TAI LAI	高雄	2月20	永裕
福運丸	FUKUUN MARU 28	日本	2月20	益隆
汀江	TING JIANG	上海	2月20	聯騰
荷蘭哥倫布	NL. COLOMBO	基隆	2月20	澄華
錦江	JIN JIANG	上海	2月20	金鋼
漢江	HANGANG GLORY	釜山	2月20	東宇
力沙馬士基	LEXA MAERSK	新加坡	2月20	馬士基
揚子江一號	YANGZI JIANG 1	武漢	2月20	招商局
	LANIN	南美	2月21	海華
華樂	PRIMERA PEAK	新加坡	2月21	大阪
新萬利	SAN MIGUEL	沙巴	2月21	國光
海峽信號	STRAIT CONTAINER	台灣	2月21	成高
西方幸運	WESTERN LUCKY	日本	2月21	山下
香港怡美利	THOMASEVERETT	釜山	2月21	福萊
荷蘭馬賽	NL. MARSEILLES	新西蘭	2月21	太古
東京	CR TOKYO	歐洲	2月21	沙暗
林海二十七	LIN HAI 27	釜山	2月21	二寶
利物浦灣	LIVERPOOL BAY	美國	2月21	太古
永俊	EVER GIFTED	美國	2月21	利運
聖巴那山	MOUNT SABANA	南非	2月21	天祥
海真珠	NEP. PEARL	美國	2月21	港澳
白河口	BAIHEKOU	澳洲	2月21	怡和
安琪爾領袖	ANANGEL LEADER	新西蘭	2月21	捷運
國利二號	KUO LIE 2	高雄	2月21	永裕
泰國翡翠	THAI JADE	曼谷	2月21	鴻鄭
魯豐	LUFENG	青島	2月21	華夏
蘭加亞	LANKA AJITHA	台灣	2月21	東亞
赫魯夫	KHUD. ZHUKOV	澳洲	2月21	華外
東望	EASTERN HOPE	釜山	2月21	東宇
天悅	TIAN YUE	天津	2月21	聯騰
馬士基西西里	CECILIE MAERSK	馬尼拉	2月21	馬士基
瑞士威德	SD. HELVETIA	地中海	2月21	寶隆
揚子江一號	YANGZI JIANG 1	武漢	2月21	招商局
國和大成	KYOWA COSMOS	馬尼拉	2月21	怡和
華意	WAH YEE	曼谷	2月21	珠江
賓薩蘇利亞	BUNGA SURIA	歐洲	2月21	遠初
大陸伴侶	CONTINENTAL PARTNER	新加坡	2月21	大阪
華航	FE. PILOT	上海	2月22	聯夏
艾美雅士	HERMES ACE	馬尼拉	2月22	巨鄭
澳洲先進	AUST. ADVANCE	台灣	2月22	怡和
特快	EXPRESS	日本	2月22	東亞
史巴柯	SPECO TRUST	沙巴	2月22	國光
朝河	CHAOHE	神戶	2月22	招商局
亞洲飛航	ASIAN CLIPPER	日本	2月22	三利
海順	KAI SHUN	台灣	2月22	大榮
拉麗約卡	LA RIOJA	台灣	2月22	太古
利沙美亞	AL SHAMIAH	台灣	2月22	怡和
明洋	MING OCEAN	美國	2月22	萬海
仁川	HANJIN INCHEON	美國	2月22	天祥
倫娜馬士基	LUNA MAERSK	新加坡	2月22	馬士基
薩蘭哥	ISLA SALANGO	日本	2月22	海運
廣州	KWANG CHOW	天津	2月22	聯夏
延安五號	YAN AN WU HAO	青島	2月22	華夏
四川七號	QING CHUAN 7	武漢	2月22	萬運
山納	AL SANA	釜山	2月22	歷倍
世界之虎	WORLD TIGER	新加坡	2月22	海陸
正利	JUNIOR	日本	2月22	益隆
華盛頓總統	PRES. WASHINGTON	美國	2月22	東亞
富士丸	YUSHIMA MARU	日本	2月22	中央
大同號	TA TUNG 2	台灣	2月22	水平
凱旋勇士	K.H. CHIVALRY	台灣	2月23	東亞
海仁	HAI IN	台灣	2月23	水平
海明	HAI MING	台灣	2月23	水平
木星幸運	JUPITER ACE	日本	2月23	大榮
快鷹	FAST EAGLE	台灣	2月23	大榮
宗安	CHONG AN	台灣	2月23	永裕
恩特普賽	MOUNT ENTERPRISE	釜山	2月23	東宇
光榮	NATIONAL PRIDE	美國釜山	2月23	海陸
新悉尼	ZIM SYDNEY	日本	2月23	聯運
蘇利	SUOI	海防	2月23	華夏
馬加巴廷	MAJAPAHIT	台灣	2月23	太古
明春	MING CHUN	日本	2月23	大榮
東方雅騰	ORT. FREEDOM	台灣	2月23	港澳
海富	MARINE CONTAINER	台灣	2月23	永裕
新布里斯班	ZIM BRISBANE	新加坡	2月23	聯運
鐵鷹	TEEKEY HUNTER	基隆	2月23	東宇
寶美加	POMEX SAGA	日本	2月23	聯運
華昌輪	HUA CHANG	海口	2月23	華運
馬拉南	MARANON	台灣	2月23	天祥
海神馬瑙	NEP. AGATE	馬尼拉	2月23	港澳
厚華	HUA WAH	天津	2月23	華夏
天龍	TIAN LONG	天津	2月23	聯騰
桑格海豪森	SANGERHAUSEN	歐洲	2月23	東亞
富強	FORTUNE CLIPPER	日本	2月24	中央
愛丁堡城	CITY OF EDINBURGH	歐洲	2月24	海外
新福馬士基	CLIFFORD MAERSK	日本	2月24	馬士基
鱷魚光榮	ALLIGATOR GLORY	美國	2月24	大榮
諾瑪	NORASIA SUSAN	歐洲	2月24	麗倍
海神碧玉	NEP. JASPER	基隆	2月24	港澳
藤山峰	WISTERIA HILL	台灣	2月24	利運
彩虹橋	RAINBOW BRIDGE	台灣	2月24	川崎
江少竹	KIANG REEFER	新加坡	2月24	寶隆
韓國仁川	KOREAN WONIS JIN	上海	2月24	利運
保羅島	BURLING ISLAND	美國	2月24	香港
東南一號	DONAM NO 1	釜山	2月24	寶興
好利	HORN	釜山	2月24	港興
馬斯運動家	MARIS SPORTSMAN	日本	2月24	川崎
森德蘭	SOHLAND	歐洲	2月24	東亞
	OCEAN LEGEND	台灣	2月24	青聯
	LIANHUA SHAN	大陸	2月24	青運
	RAYA HAPPINESS	[illegible]	2月24	新興
	EVER GRAND	台灣	2月24	利運
	KUO WEI	基隆	2月24	永裕
	HSING HWA	高雄	2月24	永裕
	NEW HAI HUA	上海	2月24	聯運
	FOO HSING 2	高雄	2月25	永裕
	PIONEER CONTAINER	[illegible]	2月25	[illegible]
	HAI XING	上海	2月25	[illegible]
	KOBE	日本	2月25	山下
	RAINBOW	[illegible]	2月25	川崎
威爾大馬	VILLE DE MARS	地中海	2月25	偉達
萬春	WANCHUN	台灣	2月25	萬春
保衛者	SL. DEFENDER	美國	2月25	海陸
運動家	ORT. RUNNER	日本	2月25	海陸
雅蘭	YELAN	台灣	2月25	錦利
紅利雅士	BONITA ACE	台灣	2月25	東方
天運	TIAN YUE	天津	2月25	聯騰
	COMMANDER	日本	2月25	寶隆
中興海洋	R.R. RATNA	台灣	2月25	鴻鄭
金線泉	JIN XIAN QUAN	基隆	2月26	夏
壽山	SHOU SHAN	大陸	2月26	華運
馬士基艾克塞爾	AXEL MAERSK	歐洲	2月26	馬士基
加布羅夫	KAP. GAVRILOV	歐洲	2月26	華外
薩默斯灣	SOMERS BAY	基隆	2月26	海陸
寶石	GLOBE EMERALD	日本	2月26	益隆
太平洋鷹	PACIFIC EAGLE	馬尼拉	2月26	國光
夏[illegible]	PRES. HARRISON	美國	2月26	東亞
美國大使	AMERICAN ENVOY	美國	2月26	港倫
韓國	HYUNDAI CHALLENGER	大陸	2月26	天祥
福春	FU CHUN	台灣	2月26	大榮
澳洲先進	AUST. ADVANCE	台灣	2月26	怡和
卡利亞	CATTLEYA	釜山	2月26	聯運
奧摩尼先鋒	OMEX PIONEER	地中海	2月26	日鄭
塞斯通	SEXTUM	地中海	2月26	天祥
香江	XIANG JIANG	上海	2月20	聯騰
海星珊瑚	NEP. CORAL	美國	2月26	港恒
太平口	TAI PING KOU	上海	2月26	運
金華	KING HWA	高雄	2月26	永裕
海先鋒	SEA PIONEER	日本	2月26	大阪
長盛	EVER OBTAIN	新加坡	2月27	利運

總代理：招商局船務企業有限公司　電話：5-428288　5-414116
CHINA MERCHANTS SHIPPING & ENTERPRISES CO., LTD.
香港干諾道中152-155號招商局大厦1, 2, 11, 12, 13, 14樓
電傳：62098 CMSNS HX(貨櫃)　61971 CMSNC HX(散貨)

貨櫃航綫　招商局大厦1至2樓　5-435511　5-412283

中國遠洋運輸公司　CHINA OCEAN SHIPPING COMPANY

香港定期直航美國加拿大全貨櫃航線：5-8150079

WEST COAST & CANADA
Accepting CFS/CY cargo: LONG BEACH/LOS ANGELES/OAKLAND/SAN FRANCISCO/SEATTLE
Also Accepting CY cargo: PORTLAND/TACOMA/LONGVIEW/VANCOUVER/TORONTO/MONTREAL
EAST COAST/U.S. GULF
Accepting CFS/CY cargo: NEW YORK/CHARLESTON/HOUSTON
Also Accepting CY cargo: PHILADELPHIA/SAVANNAH/WILMINGTON/BALTIMORE/BOSTON/JACKSONVILLE/MIAMI/NEW ORLEANS/NORFOLK

VESSEL	VOY	CLOSING CFS	CLOSING CY	ETD HKG	ETA LB/LA	OAK/SFO	SEA	NYK	CHS	HOU
CHAO HE	17E	23/2	23/2	25/2	12/3	14/3	18/3	30/3	2/4	6/4
JING HE	118	28/2	28/2	1/3	19/3	–	[illegible]	5/4	7/4	11/4
BIN CHENG	15E	2/3	3/3	5/3	25/3	27/3	29/3	[illegible]	14/4	18/4
XI FENG KOU	72E	12/3	13/3	15/3	3/4	5/4	7/4	22/4	25/4	29/4
ZHANG JIA KOU	61E	22/3	23/3	25/3	14/4	16/4	18/4	30/4	2/5	6/5
JING HE	120	29/3	29/3	31/3	17/4	–	–	5/5	9/5	11/5

Receiving Station CY H.T Berth No 4, Tel 0-4897929
CFS-Yu Lian Town Lot No 72 Tsingyi Island, N.T, Tel: 0-4970419

香港特快定期十直航中東全新貨櫃航線 5-447051

Accepting FCL+LCL Cargo for: KARACHI, SHARJAH, DUBAI, DAMMAM, KUWAIT
Also accepting FCL Cargo for: BANDAR ABBAS, ABU DHABI, MUSCAT, DOHA, RIYADH and the other points

VESSEL	VOY	CLOSING CFS	CLOSING CY	SAIL HK	SHARJAH KARACHI	DUBAI	DAMMAN	KUWAIT
LING QUAN HE	19	17/2	18/2	20/2	9/3	12/3	14/3	16/3
GU CHENG	19	3/3	4/3	5/3	29/3	21/3	23/3	25/3

CY & CFS TYTL 80 Tsingyi Island (Inside EURO ASIA SHIP YARD) Tel: 0-4979590 & 0-4979670

香港特快直航曼谷／星加坡／檳城 5-447994

VESSEL	VOY	CFS	CY	ETD HKG	BANGKOK	S'PORE	PENANG
LING QUAN HE	19	17/2	18/2	19/2	24/2	27/2	–
GU CHENG	19	3/3	4/3	5/3	–	10/3	13/3

香港特快直航馬尼拉航線 5-435511

VESSEL	VOY	CFS	CY	ETD H.K.	MANILA
HUAN JIANG	145	17/2	18/2	19/2	22/2
GUANG HE	83	24/2	25/2	26/2	1/3

Receiving Station CY HIT Berth No 4, Tel 0-4897929
CFS Yu Lian, Town Lot No 72, Tsingyi Island N.T Tel 0-4970419

香港直航日本貨櫃航綫

VESSEL	VOY	CLOSING CFS	CLOSING CY	ETD HKG	NAGOYA	YOKOHAMA	KOBE
WAN QUAN HE	62	24/2	24/2	26/2	–	2/3	4/3
HAN ZHONG HE	35	3/3	3/3	5/3	9/3	11/3	13/3
HUAI YUAN HE	59	10/3	10/3	12/3	–	16/3	18/3
WAN QUAN HE	64	17/3	17/3	19/3	23/3	25/3	27/3

香港直航歐洲貨櫃航線：5-447508

Accepting Cargo
LONDON, HAMBURG, ROTTERDAM, ANTWERP, LE HAVRE, BREMEN, AMSTERDAM
Also accepting FCL Cargo: FELIXSTOWE, LIVERPOOL, MANCHESTER, LEEDS, DUNKERQUE, AARHUS, COPENHAGEN, OSLO, STOCKHOLM, GOTHENBURG, PARIS

VESSEL	VOY	CLOSING CFS	CLOSING CY	ARR HKG	LON	HAM	BRE	RTM	ANT	DKK	LHV
SHA HE	34W	22/2	23/2	24/2	21/3	23/3	24/3	25/3	26/3	27/3	–
YIN HE	17W	28/2	29/2	1/3	27/3	28/3	29/3	30/3	1/4	2/4	3/4
CHUN HE	18W	7/3	8/3	9/3	5/4	6/4	7/4	8/4	9/4	10/4	–
TANG HE	34W	13/3	14/3	15/3	12/4	13/4	14/4	15/4	16/4	17/4	18/4
QIU HE	20W	22/3	23/3	24/3	21/4	23/4	24/4	25/4	26/4	27/4	–

Receiving Station CY-HIT Berth No 4, Tel 0-4897929
CFS Yu Lian Town Lot No 72 Tsingyi Island N.T Tel 0-4970419

香港直航地中海貨櫃航線 5-446959

VESSEL	VOY	CFS	CY	ETA HK	MARSEILLES	GENOA	BARCELONA
FU YUAN SHAN	7	22/2	23/2	24/2	23/3	25/3	21/3
FU YU SHAN	7	21/3	22/3	23/3	22/4	24/4	20/4

CY & CFS CYTL 80 Tsingyi Island (Inside EURO ASIA SHIP YARD) Tel 0-4979590 & 0-4979670

香港／中國全貨櫃航線 1樓 5-412283

港口	船名	航次	抵港	開航
青島	E CHENG 鄂城	60N	9/3	10/3
	PING XIANG CHENG 平湘城	235	5/3	6/3
新港/大連	HUANING HE 華寧河	32	21/2	22/2
	CHUN HE 春河	17E	22/2	23/2
	XIONG YUE CHENG 熊岳城	259	5/3	6/3
上海	GAO CHENG 高城	19	[illegible]	6/3
	SHANG CHENG 尚城	50W	14/2	16/2
	LIN JIANG 臨江	164	22/2	23/2
黃埔	HAN ZHONG HE 漢中河	34	23/2	24/2
	TANG HE 唐河	33E	27/2	28/2
	HUAI YUAN HE 懷遠河	58	4/3	5/3
	YIN HE 銀河	16E	21/2	22/2
張家港	SHU HE 淑河	140	3/3	4/3
大連	SHUN JIANG 順江	152	19/2	20/2
厦門	LIAN JIANG 連江	211	1/3	2/3

進口貨櫃航線

港口	船名	航次	抵港	港口	船名	航次	抵港
歐洲	YIN HE	16E	21/2	星加坡	HUANING HE	32	21/2
歐洲	TANG HE	33E	27/2	曼谷	E. CHENG	60N	9/3
歐洲	CHUN HE	17E	22/2	曼谷	GAO CHENG	18	5/3
日本	WAN QUAN HE	61	18/2	曼谷	GU CHENG	18	16/2
日本	HAN ZHONG HE	34	23/2	美國	CHAO HE	16W	23/2
日本	HUAI YUAN HE	58	4/3	美國	BIN CHENG	14W	3/3

香港／中國散貨（貨櫃）客貨航綫　招商局大厦11樓　出口：5-8150995　5-447402　入口：5-440555　船期：5-440557

上海海興輪船公司
香港・上海定期客貨班輪

船名		抵港	截貨	收貨	開航
上海 SHANGHAI	V.8	15/2	17/2	18/2	20/2
海興 HAIXING	V.9	25/2	27/2	28/2	2/3
海達 HAI DA	V.5		4/3	5/3	7/3
海興 HAIXING	V.11	12/3	14/3	15/3	17/3

遠洋輪船有限公司
香港・大連散貨航線
木星MU SING　預20/2抵港　（約20天一航次）
兼收沈陽、營口、遼陽、吉林及長春之散貨和整箱貨內陸運輸

江蘇省遠洋運輸公司
香港・張家港・南通・南京・蕪湖散貨航線
「江安」M.V."JIANGAN"　「秦淮」M.V."QIN HUAI"
「蘇龍」M.V."SULONG"　「淮安」M.V."HUAI AN"
「盤山」M.V."PAN SHAN"　「雨花」M.V."YU HUA"
南京：每月1航次　蕪湖：每月1航次
張家港：每月2航次　南通：每月2航次

河北省遠洋運輸公司
香港・天津、秦皇島散貨航線
「安國」M.V."ANGUO"
「東光」M.V."DONG GUANG"
「豐寧」M.V."FENG NING"
「新樂」M.V."XIN LE"
「豐寧」M.V. FENG NING預28/2抵

揚子江輪船股份有限公司
香港・武漢散貨航線
揚子江1　YANG ZIJIANG 1
揚子江2　YANG ZIJIANG 2
每月約2航次

益豐船務企業有限公司
香港・上海、天津散貨航線
上海：每月4航次
「高山」"GAO SHAN"
「駿山」"JUN SHAN"
天津：約20天1航次
「立山」M.V."LI SHAN"

如大宗貨物
可特別安排專船接運

廣州海運管理局
香港・海口・三亞定期客貨班輪
馬蘭　每月逢8日、26日往三亞
MALAN　每月逢15日往海口

浙江省遠洋運輸公司
香港・寧波、溫州散貨航線
「衢江」M.V."QU JIANG"
「靈江」M.V."LING JIANG"
「敖江」M.V."AOJIANG"
「浙鯤」M.V."ZHEKUN"
溫州每月2航次　寧波每月4航次

香港・寧波全貨櫃班輪航線
兼收杭州、紹興整箱貨櫃
「浙鵬」M.V.ZHE LI・5-428266
每月兩航次，上旬、下旬各一次。

厦門水上運輸公司
香港→汕頭散貨航線
厦水運7、11、21、22、23
每星期兩航次

Freight-Trans International Co., Ltd.
輝騰有限公司
香港中環康樂大厦9樓918室　電話：5-8449198

天津市海運公司
Tientsin Marine Shipping Co.

香港⇄天津（新港）貨箱/雜貨班輪
兼收北京、石家莊、秦皇島、哈爾濱、大連、青島、唐山、煙台、大同、保定、長春、瀋陽、沈陽、太原、唐沽、通化、西安及營口（雜貨及拼／整箱貨）

船名	收貨	截貨	到-離港
(全貨箱航綫)			
TIAN YAN(天燕)V31B	即日	19/2	21-22/2
TIAN YUE(天躍)V70B	[illegible]	24/2	25-26/2
SKY HOVER(天翔)V105B	2/2	1/3	[illegible]-4/3
TIAN YAN(天燕)V32B	27/2	4/3	6-7/3

收貨站：華清現代貨櫃碼頭(Modern Terminals Limited)
電話：0-253325

船名	收貨	截貨	到-離港
(散裝航綫)			
TIAN LONG(天龍)V23B	1/3	7/3	23/2-12/3
TIAN LONG(天龍)V24B	24/3	30/3	27/3-1/4

收貨站：華洋貨運（遠東）有限公司（UDSL）
電話：0-4999388

環亞（上海）國際貨運公司
Sinotrans-Asian Development (Shanghai) International Transportation Corporation

香港⇄上海散裝貨直航班輪
兼收上海市、附近城市之貨物內陸運輸及提供直航安徽無湖之服務

船名	收貨	截貨	到-離港
TING JIANG (汀江)V8707	即日	21/2	20-28/2
XIANG JIANG(湘江)V8707	20/2	26/2	26/2-1/3

船名	收貨	截貨	到-離港
SAN JIANG(三江)V8707	28/2	6/3	5-8/3
TING JIANG(汀江)V8709	4/3	10/3	9-12/3

收貨站：華洋貨運（遠東）有限公司（UDSL）
電話：0-4999388

中國對外貿易運輸公司——香港天津集裝箱航線
China National Foreign Trade Transportation Corporation

香港⇄天津（新港）貨櫃班輪
兼收北京、石家莊、秦皇島及其他華北城市之整箱貨／併箱貨

船名	收貨	截貨	到-離港
TRADE RELISH（易津）V8703N	即日	CY-19/2	20-21/2

船名	收貨	截貨	到-離港
TRADE RELISH（易津）V8704N	24/2	1/3	3-4/3

收貨站：華清現代貨櫃碼頭(Modern Terminals Limited)　電話：0-253325

上海市錦江航運有限公司
Shanghai Jing Jiang Shipping Corporation Ltd.

香港⇄上海全貨箱班輪

船名	收貨	截貨	到-離港
MILD OCEAN(運洋)V8708	即日	17/2	18-19/2

船名	收貨	截貨	到-離港
MILD OCEAN(運洋)V8710	24/2	1/3	2-3/3

代理：JSA (HK) Ltd
收貨站：華洋貨運有限公司　電話：0-877514

中國對外貿易運輸公司廣州市分公司
China National Foreign Trade Transportation Corporation
Guangzhou Office

香港⇄廣州市及廣東省各地拖車運輸
深圳、廣州、東莞、石龍、佛山、南海、惠州、惠東、順德、江門、肇慶、新會、蛇口、梧州、太平、花縣、從化、西樵、中山、九江、台山、容奇、汕頭、黃埔、珠海、厦門、泉州、福州、湛江。

粵海運輸有限公司
GUANGDONG TRANSPORT LTD.
地址：香港干諾道西一至三號億利商業大厦廿一樓　電話：5-8153398　5-418420　5-8153612

自備有駁船隊及車隊承接大宗貨運
香港⇄廣東省各口岸海陸運輸服務
——海　運——
廣州、黃浦、肇慶、九江、瀾石、江門、石岐、小欖、容奇、市橋、新塘、太平、珠海、蛇口、汕頭、湛江、海口、大亞灣（核電廠）。

定期線
廣州　新風（前運）2月5、12、19、26日開出；東風、澳口（粵海154）每天一班
肇慶（塘西1號、中上里7、8號、糧油9號）每天一班
江門　黃埔（廣豪運206、212）每星期二班

貨櫃運輸
廣州　新風、芳村　每天一班
黃埔　每天一班
佛山　瀾石（瀾石1號、8號）每天一班
海口（華昌輪）每星期一班

——陸　運——　電話：0-218121
提供大小貨車、貨櫃車、吊機車行走中國各地，
並自備有大型堆場，辦理貨物存倉、中轉、保險、報關等業務。

話電撥請告廣刊惠
八一二六三七

出口船期預告

歐洲線

船名		開往港口	月日	公司
力頓	NIHON	[illegible]	2月20	資[illegible]
明勝	MING LONGEVITY	[illegible]	2月20	[illegible]海
溫德第	GEROI MONKADY	[illegible]	2月20	[illegible]
長信	EVER GIFTED	[illegible]	2月21	利[illegible]
蘇聯大	KHUD,ZHUKOV	[illegible]	2月[illegible]	[illegible]
倫德馬士基	LUNA MAERSK	[illegible]	2月22	[illegible]
利物浦灣	LIVERPOOL BAY	[illegible]	2月22	[illegible]
東京	CR TOKYO	[illegible]	2月22	[illegible]
快鷹	FAST EAGLE	[illegible]	2月23	[illegible]
帝皇	EMPRESS	[illegible]	2月23	[illegible]
新悉尼	ZIM SYDNEY	[illegible]	2月[illegible]	[illegible]
沙河	SHA HE	[illegible]	2月24	[illegible]
富士山	FUYUAN SHAN	[illegible]	2月24	[illegible]
康山崙	WESTERIA HILL	[illegible]	2月24	[illegible]
巴拿河	PANAREA	[illegible]	2月24	[illegible]
	COMMANDER	[illegible]	2月25	[illegible]
威利火星	VILLE DE MARS	[illegible]	2月25	[illegible]
奧美士拿海	OMEX PIONEER	[illegible]	2月26	[illegible]
加爾嘉夫	KAP.GAVRILOV	[illegible]	2月26	[illegible]
長雅	EVER GENTLE	[illegible]	2月27	[illegible]
列東街	NL,DEJIMA	[illegible]	2月27	[illegible]
波摩利亞	PIONER PRIMORYA	[illegible]	2月27	[illegible]
明福	MING COMFORT	[illegible]	2月28	[illegible]
	NEP TUNIA	[illegible]	2月28	[illegible]
愛丁堡城	CITY OF EDINBURGH	[illegible]	3月1	[illegible]
聚球橋	TRANSWORLD BRIDGE	[illegible]	3月1	[illegible]
	AD,SADIK ALTINCAN	[illegible]	3月1	[illegible]
	LEEUWARD	[illegible]	3月2	[illegible]
協和早奈	CONCORD HAYATO	[illegible]	3月3	[illegible]
蘇珊	NORASIA SUSAN	[illegible]	3月3	[illegible]
威利金星	VILLE DE VENUS	[illegible]	3月4	[illegible]
格羅杰	A.GROTTGER	[illegible]	3月5	[illegible]
沙益	KHUD SARYAN	[illegible]	3月5	[illegible]
賓蘇利亞	BUNGA SURIA	[illegible]	3月6	[illegible]
金海	TROPICAL SEA	[illegible]	3月7	[illegible]
長智	EVER GENIUS	[illegible]	3月7	[illegible]
新的港	ZIM TRIESTE	[illegible]	3月7	[illegible]
希爾威他	S.D. HELVETIA	[illegible]	3月7	[illegible]

印・巴・中東線

船名		開往港口	月日	公司
溫德第	GEROI MONKADY	[illegible]	2月20	[illegible]
凌東河	LINGQUANHE	[illegible]	2月20	[illegible]
明勝	MING LONGEVITY	[illegible]	2月20	[illegible]
立志	NUPTSE	[illegible]	2月20	[illegible]
白金	KRITI PLATINUM	[illegible]	2月20	[illegible]
亞細家	LANKA AJITHA	[illegible]	2月20	大阪
華倫芝	VELENJE	[illegible]	2月21	東亞
美偉	MERGUI	[illegible]	2月21	海運
利物浦灣	LIVERPOOL BAY	[illegible]	2月22	新興
香港怡美國	THOMASEVERETT	[illegible]	2月22	怡和
柯沙美亞	AL SHAMIAH	[illegible]	2月22	怡和
華盛頓總統	PRES WASHINGTON	[illegible]	2月22	總統
快鷹	FAST EAGLE	[illegible]	2月23	怡和
山都	AL SANA	[illegible]	2月23	怡和
新悉尼	ZIM SYDNEY	[illegible]	2月23	新興
祈福馬士基	CLIFFORD MAERSK	[illegible]	2月23	[illegible]
華山	WISTERIA HILL	[illegible]	2月24	[illegible]
希斯亞尼亞	S.D.HISPANIA	[illegible]	2月24	[illegible]
吉列亞	CATTLEYA	[illegible]	2月25	[illegible]
夏里遜總統	PRES,HARRISON	[illegible]	2月26	[illegible]
明福	MING COMFORT	[illegible]	2月27	[illegible]
若浪丸	WAKANAMI MARU	[illegible]	2月28	[illegible]
愛登堡城	CITY OF EDINBURGH	[illegible]	3月1	[illegible]
茂爾登	MULTAN	[illegible]	3月1	[illegible]
艾森豪總統	PRES. EISENHOWER	[illegible]	3月1	[illegible]
大都怡美利	HUGHEVERETT	[illegible]	3月2	[illegible]
莫那	MAWLAMYAING	[illegible]	3月3	[illegible]
柯米卡布	AL MIRQAB	[illegible]	3月4	[illegible]
柯巴美亞	AL ABMADIAH	[illegible]	3月4	[illegible]
古城	GU CHENG	[illegible]	3月5	[illegible]
阿馬爾	OASIS ALTAIR	[illegible]	3月5	[illegible]
胡佛總統	PRES HOOVER	[illegible]	3月6	[illegible]
金阿曼	GOLDEN AMMAN	[illegible]	3月7	[illegible]
長智	EVER GENIUS	[illegible]	3月7	[illegible]
東方熊	ORT.BEAR	[illegible]	3月7	[illegible]
斯里馬尼	LANKA SRIMANI	[illegible]	3月10	[illegible]

非洲線

船名		開往港口	月日	公司
天山	TIAN TAI SHAN	西非	2月20	怡和
白金	KRITI PLATINUM	路易士港尼日	2月20	大阪
瓦河	RIVER OJI	西非	2月20	大東
達[illegible]倫布	NL,C'BO	南非	2月21	荷[illegible]
倫德馬士基	LUNA MAERSK	西非	2月22	[illegible]
拉哥斯	LA RIOJA	塞內加爾	2月23	大東
祈福馬士基	CLIFFORD MAERSK	東非	2月24	馬士基
海先鋒	SEA PIONEER	東非	2月26	大阪
達[illegible]倫	NL,LINGE	路易士港	2月27	荷[illegible]
阿[illegible]文	NL,VAN DIEMEN	西非	2月28	荷[illegible]
蘭城	KOTA JAYA	西非	2月28	大[illegible]
奧斯大	ALS STRENGTH	南非	2月28	怡和
南華	NAN HWA	南非	3月1	海成
大阪丸	OSAKA MARU	南非	3月2	大阪
延山	YAN SHAN	西非	3月5	怡和
金福城	GOLD HILLA	西非	3月7	新興
杜阿拉	CR,DOUALA	西非	3月10	沙[illegible]

東南亞線

船名		開往港口	月日	公司
第八義信丸	GISO MARU 8	新加坡	2月20	海[illegible]
凌泉河	LINGQUAN HE	曼谷新加坡庇能	2月20	[illegible]
西馬爾海	SOMERS BAY	曼谷	2月20	[illegible]
新海紅二號	NEW HERO 2	印尼	2月20	聯航
桃園	TAO YUAN	新加坡曼谷	2月20	怡利
溫德第	GEROI MONKADY	庇能	2月20	華[illegible]
馬士基[illegible]	MAERSK PINTO	馬尼拉	2月20	馬士基
富馬丸	YUSHIMA MARU	新加坡巴生庇能	2月20	中央
長俊	EVER GIFTED	新加坡	2月21	利達
泰國青泉	THAI JADE	曼谷	2月21	港[illegible]
第二十八福運丸	FUKUUN MARU 28	新加坡巴生	2月21	新[illegible]
西方幸運	WESTERN LUCKY	新加坡巴生	2月21	三山
夏美雅士	HERMES ACE	雅加達	2月22	巨[illegible]
亞洲海運	ASIAN CLIPPER	新加坡巴生庇能	2月22	三[illegible]
山宮二號	SUN KUNG 2	印尼	2月22	寶[illegible]
香港怡美利	THOMASEVERETT	新加坡	2月22	怡和
世界之虎	WORLD TIGER	新加坡	2月22	海[illegible]
華意	WAH YEE	曼谷	2月23	宗江
馬花明	MAJAPAHIT	新加坡雅加達	2月23	太平
金龍	GEMINI STAR	印尼	2月23	百[illegible]
正利	JUNIOR	新加坡巴生庇能	2月23	益[illegible]
鐵漢	TEEKEY HUNTER	印尼新加坡巴生	2月23	東[illegible]
海星瑪瑙	NEP,AGATE	馬尼拉	2月24	港[illegible]
寶美加	POMEX SAGA	新加坡巴生	2月24	南[illegible]
寶美騎士	BONITA ACE	馬尼拉	2月25	東[illegible]
海星碧玉	NEP,JASPER	新加坡	2月25	港[illegible]
林海廿七	LIN HAI 27	曼谷	2月25	三[illegible]
新高利	SAN MIGUEL	汶萊古晉詩巫	2月25	區光
華納海德	AND,WANABHAKTI	日尼	2月25	亞洲來
好利	HORN	新加坡	2月25	港[illegible]
士必信	SPECO TRUST	沙巴[illegible]斗嶺	2月25	國光
富航	FORTUNE CLIPPER	新加坡巴生[illegible]	2月25	白[illegible]
廣河	GUANG HE	印尼港	2月26	招商局
源安	ORT,RUNNER	新加坡	2月26	海[illegible]
寶石	GLORY EMERALD	新加坡巴生	2月27	益[illegible]
紐約	RAJDI	雅加達西水	2月27	怡和
長雅	EVER GENTLE	新加坡	2月27	利達
神戶	KOBE	新加坡巴生庇能	2月27	山下
多沙灣	SANTAYE BAY	曼谷	2月27	港[illegible]
高雅	GOWA	新加坡雅加達	2月28	大平
國達	KUO LING	新加坡曼谷	2月28	綠利
山宮[illegible]	SUN KUNG 3	印尼	2月28	寶[illegible]
[illegible]	THAI AMBER	曼谷	3月1	港[illegible]
[illegible]	WORLD LION	新加坡	3月1	海[illegible]
[illegible]	CHRISTIAN MAERSK	新加坡曼谷巴生庇能	3月1	馬士基
[illegible]	TRANSWORLD BRIDGE	新加坡	3月1	川崎
大都怡美利	HUGHEVERETT	新加坡	3月2	怡和
興勝	HING SON	[illegible]	3月3	[illegible]
[illegible]	AND, PERMATA	[illegible]	3月3	[illegible]
[illegible]士	CLIPPER ACE	[illegible]	3月3	[illegible]
[illegible]	MAY QUEEN	[illegible]	3月3	[illegible]
[illegible]士拿	AL MIROAB	[illegible]	3月4	[illegible]
漢江	HANGANG GLORY	[illegible]	3月5	[illegible]
[illegible]士	NEP,BERYL	[illegible]	3月5	[illegible]
[illegible]	BOONKRONG II	[illegible]	3月5	振盛行
[illegible]	ORANG SURF	[illegible]	3月5	[illegible]
江戶丸	EDO MARU	[illegible]	3月5	山下

中國內地

船名		開往港口	月日	公司
[illegible]	LI QUAN	[illegible]	2月20	華夏
[illegible]	JIA FA	[illegible]	2月20	華[illegible]
[illegible]	XIONG YUE CHENG	[illegible]	2月20	[illegible]
[illegible]	PING XIANG CHENG	[illegible]	2月20	[illegible]局
[illegible]	SHUN JIANG	[illegible]	2月20	[illegible]局
上海	SHANGHAI	[illegible]	2月20	[illegible]局
[illegible]山	LI SHAN	[illegible]	2月20	[illegible]局
[illegible]	LIN JIANG	[illegible]	2月21	[illegible]局
華盛	HUA YING	[illegible]	2月21	[illegible]
[illegible]	MILD OCEAN	[illegible]	2月21	[illegible]
易[illegible]	TRADE RELISH	[illegible]	2月21	華運
[illegible]河口	BAI HE KOU	[illegible]	2月22	遠[illegible]
華寧河	HUA NING HE	[illegible]	2月22	[illegible]局
駿山	JUNSHAN	[illegible]	2月23	[illegible]局
[illegible]江	TING JIANG	上海	2月23	聯[illegible]
天燕	TIAN YAN	天津	2月23	華運
春河	CHUN HE	新港北京	2月23	[illegible]局
漢中河	HAN ZHONG HE	上海	2月24	[illegible]局
利豐	LU FENG	[illegible]	2月24	華夏
華佳	HUA JIA	厦門	2月24	[illegible]
商城	SHANG CHENG	上海	2月25	招商局
新海紅	NEW HAI HUNG	上海	2月25	華運
蘇諾	SUQI	張家港南通	2月25	[illegible]
錦江	JIN JIANG	上海	2月25	[illegible]
馬蘭	MALAN	汕尾[illegible]	2月26	招商局
芝山二號	ZHI SHAN 3	上海	2月26	[illegible]
天福	TIAN YUE	天津	2月26	[illegible]
青安	CHONG AN	福州	2月27	[illegible]
延安五號	YAN AN WU HAO	青島	2月27	[illegible]
廣洲	KWANG CHOW	天津	2月28	[illegible]

台灣省線

船名		開往港口	月日	公司
泰來	TAI LAI	高雄	2月21	永裕
海峽貨櫃	STRAIT CONTAINER	高雄基隆	2月21	威[illegible]
國利二號	KUO LIE 2	高雄	2月22	永裕
海[illegible]	KAI SHUN	高雄基隆	2月22	大[illegible]
明[illegible]	MING CHUN	高雄基隆	2月23	大[illegible]
海[illegible]	MARINE CONTAINER	高雄	2月23	永裕
建德騎士	K.H.CHIVALRY	高雄	2月23	威[illegible]
大同二號	TA TUNG 2	高雄	2月23	永裕
海民	HAI MING	高雄	2月24	永裕
國偉	KUO WEI	高雄基隆	2月24	綠利
[illegible]	WAN CHUN	高雄基隆	2月24	大[illegible]
寶利騎士	BONITA ACE	高雄基隆	2月25	東洋
[illegible]	PIONEER CONTAINER	高雄基隆	2月25	威[illegible]
[illegible]	NEP, JASPER	高雄基隆	2月25	港[illegible]
[illegible]	RR, RATNA	[illegible]	2月25	港[illegible]
[illegible]	RAINBOW BRIDGE	[illegible]	2月26	川崎
[illegible]	FU CHUN	[illegible]	2月26	大[illegible]
[illegible]	LIONS GATE BRIDGE	[illegible]	2月28	川崎

日本・韓朝鮮線

船名		開往港口	月日	公司
葛利亞	GLORIA	釜山	[illegible]	[illegible]
東南	HP DONGNAM	釜山	[illegible]	東[illegible]
漢江	HANGANG GLORY	釜山	2月20	東[illegible]
東[illegible]	EASTERN HOPE	釜山	2月21	東[illegible]
協和大同	KYOWA COSMOS	關島	2月21	怡和
祈福馬士基	CECILIE MAERSK	日本	2月21	馬士基
美偉	MERGUI	日本	2月22	新興
海順	KAI SHUN	日本	2月22	大[illegible]
建德騎士	K.H. CHIVALRY	基隆仁川	2月23	威[illegible]
木星雅士	JUPITER ACE	日本	2月23	奧[illegible]
東[illegible]	MING CHUN	日本	2月23	大[illegible]
木星	JUPITER	[illegible]	2月24	沙[illegible]
長[illegible]	KUO WEI	[illegible]	2月24	[illegible]
[illegible]	MOUNT ENTERPRISE	[illegible]	2月24	[illegible]
利[illegible]	RAYA HAPPINESS	[illegible]	2月25	[illegible]
[illegible]	WAN CHUN	[illegible]	2月25	大[illegible]

北美洲線

船名		開往港口	月日	公司
[illegible]	HYUNDAI FRONTIER	[illegible]	2月20	太[illegible]
東方教育家	ORT, EDUCATOR	[illegible]	2月20	[illegible]
日本丸	HIDAKA MARU	[illegible]	2月20	[illegible]
[illegible]	NUPTSE	[illegible]	2月20	[illegible]
長華	EVER GIANT	[illegible]	2月20	[illegible]
加勒比海	LEXA MAERSK	[illegible]	2月20	[illegible]
自由	SL,FREEDOM	[illegible]	2月21	海[illegible]
協和大同	KYOWA COSMOS	檀香山	2月21	怡和
威本	WIELDRECHT	[illegible]	2月21	偉德
盛[illegible]馬士基	CECILIE MAERSK	西北太平洋[illegible]	2月21	[illegible]
[illegible]	MING OCEAN	[illegible]	2月22	華[illegible]
海[illegible]珠	NEP,PEARL	西北太平洋[illegible]	2月22	港[illegible]
華盛頓總統	PRES,WASHINGTON	[illegible]	2月22	[illegible]
金[illegible]	NATIONAL PRIDE	洛杉磯[illegible]	2月23	海[illegible]
[illegible]	HANJIN INCHEON	西北太平洋	2月23	[illegible]
長安	EVER GRAND	[illegible]	2月24	利[illegible]
韓國元寧	KOREAN WONIS JIN	加拿大[illegible]	2月24	[illegible]
彩虹橋	RAINBOW BRIDGE	西北太平洋	2月24	川崎
海[illegible]騎	ORT,FREEDOM	西北太平洋	2月24	港[illegible]
紐約丸	NEW YORK MARU	西北太平洋	2月24	大[illegible]
海洋傳奇	OCEAN LEGEND	洛杉磯[illegible]	2月24	新[illegible]
鱷魚榮譽	ALLIGATOR GLORY	西北太平洋	2月25	大[illegible]
加士馬士基	AXEL MAERSK	加拿大[illegible]	2月25	馬士基
保[illegible]	BURLING ISLAND	[illegible]	2月25	[illegible]
朝河	CHAO HE	檀香山	2月25	招商局
保衛者	SL,DEFENDER	西北太平洋[illegible]	2月26	海[illegible]
美國大使	AMERICAN ENVOY	加拿大[illegible]	2月25	大[illegible]
海[illegible]珊	NEP,CORAL	西北太平洋[illegible]	2月26	[illegible]
長貨	EVER GOODS	檀香山	2月27	利[illegible]
挑戰者	HYUNDAI CHALLENGER	西北太平洋	2月27	太[illegible]
夏里遜總統	PRES,HARRISON	西北太平洋[illegible]	2月27	[illegible]
利芝馬士基	REGINA MAERSK	加拿大[illegible]	2月27	馬士基
黑潮丸	KUROBE MARU	西北太平洋	2月27	[illegible]
艾爾貝	ELBE MARU	西北太平洋[illegible]	2月28	海[illegible]
新美利丸	SHIN BEI SHU MARU	西北太平洋	2月28	山下
祈福馬士基	CLIFFORD MAERSK	西北太平洋[illegible]	2月28	馬士基
擎河	JING HE	紐約	3月1	招商局
威廉馬	WOENSDRECHT	加州	3月1	[illegible]
新馬尼拉二號	ZIM MANILA II	洛杉磯紐約	3月1	新興
艾森豪總統	PRES, EISENHOWER	西北太平洋	3月2	總[illegible]
明光	MING GLORY	洛杉磯紐約	3月2	華[illegible]
釜山	HANJIN BUSAN	西北太平洋	3月2	天[illegible]
金門橋	GOLDEN GATE BRIDGE	西北太平洋	3月3	川崎
布林克橋	BROOKLYN BRIDGE	西北太平洋	3月3	川崎
長興	EVER GOLDEN	紐約	3月3	利達

中南美洲線

船名		開往港口	月日	公司
白金	KRITI PLATINUM	南美	2月20	大阪
達拉馬尼拉	NL, MANILA	墨西哥中南美	2月20	達[illegible]
羅蘭島	ISLA SALANGO	南美	2月22	海[illegible]
拉羅約卡	LA RIOJA	南美	2月23	太[illegible]
馬拉農	MARANON	秘魯	2月23	天[illegible]
長安	EVER GRAND	加勒比海	2月24	利達
紐約丸	NEW YORK MARU	加勒比海	2月24	大阪
馬黎運動家	MARIS SPORTSMAN	加勒比海中南美	2月25	川崎
美國大使	AM,ENVOY	巴拿馬	2月26	美[illegible]
多年青	DORINCO	智利	2月28	川崎
長華	EVER GOLDEN	加勒比海	3月3	利達

澳洲・新西蘭線

船名		開往港口	月日	公司
及奧根遜	KHUD IOGANSON	澳洲	2月20	雅林
利米馬賽	NL,MARSEILLES	新西蘭	2月22	太[illegible]
[illegible]	AN ANGEL LEADER	新幾內亞澳洲新西蘭	2月22	捷成
[illegible]	KIANG REEFER	菲里賓特岡	2月24	寶隆
[illegible]	ZIM BRISBANE	澳洲	2月24	新興
[illegible]	AUST ADVANCE	澳洲	2月27	怡和
[illegible]	BUNGA ANGSANA	澳洲	2月27	遠[illegible]
[illegible]平口	TAI PING KOU	澳洲	2月28	遠[illegible]
亞洲翡翠	ASIAN JADE	澳洲	3月2	大[illegible]

入

船名		開往港口	月日	公司
[illegible]	VELENJE	[illegible]	[illegible]	[illegible]
[illegible]	NUPTSE	[illegible]	[illegible]	[illegible]
[illegible]	MAERSK PINTO	[illegible]	[illegible]	[illegible]
熊岳城	XIONG YUE CHENG	[illegible]	[illegible]	[illegible]
列芝馬[illegible]	REGINA MAERSK	[illegible]	[illegible]	[illegible]
日本丸	HIDAKA MARU	[illegible]	[illegible]	[illegible]
[illegible]	RIVER OJI	[illegible]	[illegible]	[illegible]
新海紅	NEW HAI HUNG	[illegible]	[illegible]	[illegible]
金旅德賽	GOLDEN ODYSSES	[illegible]	[illegible]	[illegible]
長[illegible]	EVER GIANT	[illegible]	[illegible]	[illegible]
巴黎	CR, PARIS	[illegible]	[illegible]	[illegible]
海春	HAI CHUN	[illegible]	[illegible]	[illegible]
海王	HAI WANG	[illegible]	[illegible]	[illegible]
艾奧根遜	KHUD IOGANSON	[illegible]	[illegible]	[illegible]
自由	SL, FREEDOM	[illegible]	[illegible]	[illegible]
溫馨	MILD OCEAN	[illegible]	[illegible]	[illegible]
威利今星	VILLE DE VENUS	[illegible]	[illegible]	[illegible]
溫德第	GEROI MONKADY	[illegible]	[illegible]	[illegible]
桃園	TAO YUAN	[illegible]	[illegible]	[illegible]
力頓	NIHON	[illegible]	[illegible]	[illegible]
美偉	MERGUI	[illegible]	[illegible]	[illegible]
易津	TRADE RELISH	[illegible]	[illegible]	[illegible]
明勝	MING LONGEVITY	[illegible]	[illegible]	[illegible]
杜阿拉	CR, DOUALA	[illegible]	[illegible]	[illegible]
泰來	TAI LAI	[illegible]	[illegible]	[illegible]
福運丸	FUKUUN MARU 28	[illegible]	[illegible]	[illegible]
汀江	TING JIANG	[illegible]	[illegible]	[illegible]
溫寧哥倫布	NL, COLOMBO	[illegible]	[illegible]	[illegible]
錦江	JIN JIANG	[illegible]	[illegible]	[illegible]
漢江	HANGANG GLORY	[illegible]	[illegible]	[illegible]
力沙馬士基	LEXA MAERSK	[illegible]	[illegible]	[illegible]
揚子江一號	YANGZI JIANG I	[illegible]	[illegible]	[illegible]
	LANIN	[illegible]	[illegible]	[illegible]
菲[illegible]	PRIMERA PEAK	[illegible]	[illegible]	[illegible]
新高利	SAN MIGUEL	[illegible]	[illegible]	[illegible]
海陸貨櫃	STRAIT CONTAINER	[illegible]	[illegible]	[illegible]
西方幸運	WESTERN LUCKY	[illegible]	[illegible]	[illegible]
香港怡美利	THOMASEVERETT	[illegible]	[illegible]	[illegible]

總代理：
CHINA MERCHANTS
香港
貨櫃
香港定期直航美國加
WEST COAST & CANADA
Accepting CFS/CY cargo LONG BEACH/LO
Also Accepting CY cargo PORTLAND/TA
VANCOUVER/T
EAST COAST/U.S. GULF
Accepting CFS/CY cargo NEW YORK/CH
Also Accepting CY cargo PHILADELPHIA/
JACKSONVILLE/

VESSEL	VOY	CLOSING CFS	CLOSING CY
CHAO HE	17E	23/2	23/2
JING HE	118	28/2	28/2
BIN CHENG	15E	2/3	3/3
XI FENG KOU	72E	12/3	13/3
ZHANG JIA KOU	61E	22/3	23/3
JING HE	120	29/3	29/3

Receiving Station CY-H T Berth No 4, Tel O
CFS-Yiu Lian Town Lot N

香港特快定期十直航
Accepting FCL+LCL Cargo for: KARACH
Also accepting FCL Cargo for: BANDAR
RIYADH

VESSEL	VOY	CLOSING CFS	CLOSING CY
LING QUAN HE	19	17/2	18/2
GU CHENG	19	3/3	4/3

CY & CFS TYTL 80 Tsingyi Island (Inside Eu

香港特快直航曼谷

VESSEL	VOY	CFS
LING QUAN HE	19	17/2
GU CHENG	19	3/3

香港特快直

VESSEL	VOY	CF
HUAN JIANG	145	17
GUANG HE	83	24

Receiving Station CY HIT Berth No 4
CFS Yiu Lian, Town Lot No 72

香港直航

VESSEL	VOY	CLOSING CFS	CLOSING CY
WAN QUAN HE	62	24/2	24/
HAN ZHONG HE	35	3/3	3/
HUAI YUAN HE	59	10/3	10/
WAN QUAN HE	64	17/3	17/

香港／中國散貨
上海海
香港・上海定期
船名　開港　開
上海 SHANGHAI V.8 15/2
湘興 HAIXING V.9 25/2
海達 HAI DA V.5
南興 HAIXING V. 11 12/3
遠洋輪船有
香港・大連
木星MU SING 預20/
兼收沈陽、營口、遼陽、吉林及長
江蘇省遠洋
香港・張家港・南通・南京
「江安」M.V."JIANGAN"
「蘇龍」M.V."SULONG"
「盤山」M.V."PAN SHAN"
南京：每月1航次
張家港：每月2航次

Y.S.LINE

全貨櫃服務

香港至美國（東西岸）貨櫃航線

直航：長堤、渥倫
Also accepting cargo for MLB:—
Gulf/Atlantic/IPIPoints.

	截貨日期	船到
東方教育家 ORIENTAL EDUCATOR 49E	18/2	19/2
海皇珊瑚 NEPTUNE CORAL 11E	25/2	26/2
中華普慶 ORIENTAL EXPLORER 27E	4/3	5/3

散貨收貨站：油塘灣高輝道24號迅發倉
電話：3-7271888,7179988　貨箱：HIT（No.4）

香港至美洲西北岸特快航線

直航：西雅圖、溫哥華
Also accepting cargo for:—
Portland, Longview, Tacoma, E, Canada;
Montreal, Toronto.（MLB via Vancouver）

	截貨日期	船到
海皇明珠 NEPTUNE PEARL 63E	20/2	21/2
新米洲丸 SHIN-BEISHU MARU 38E	27/2	28/2
海洋司令 OCEAN COMMANDER 113E	6/3	7/3

散貨收貨站：油塘灣高輝道24號迅發倉
電話：3-7271888,7179988　貨箱：HIT（No.4）

香港至北美東岸貨櫃航線

直航：沙灣拿、紐約、聖約翰及諾福克

	截貨日期	船到
山際丸 YAMATAKA MARU 03	2/3	3/3
鱷魚獨立 ALLIGATOR INDEPENDENCE 03	13/3	14/3

貨箱：MTL

香港至澳洲貨櫃航線

直航：雪梨、墨爾本、布里斯班

	截貨日期	開行
亞洲翡翠 ASIAN JADE 66	27/2	1/3
東方專家 ORIENTAL EXPERT V7	3/3	5/3

貨箱：MTL

香港至波斯灣貨櫃航線

直航：▲刁拜、▲達文、▲科威特、巴林、RIYADH（經達文）、MINA QABOOS、多哈（經刁拜）SHARJAH、阿布打比。（有＋者去SHARJAH）
兼收貨櫃往巴加波

	截貨日期	開行
阿爾泰 OASIS ALTAIR V10	3/3	5/3
山麓輪 YS PROPERITY 08	15/3	17/3
杜爾特 TOR BAY V11	22/3	24/3

散貨收貨站：集運香港倉庫有限公司
油塘灣四山街KX516地段
電話：3-7755245-8　貨箱：MTL

總代理：山下新日本汽船（香港）有限公司
地址：金鐘道95號統一中心16樓B座
電話：5-295501-5(5線)　5-295588(3線)
葵涌碼頭辦事處電話：0-260459,0-226211

澳門代理：新興船務有限公司
大豐銀行大廈505-6室　電話：89543,89545

Japan Line

美國西岸貨櫃航線
PACIFIC SOUTH WEST/PACIFIC NORTH WEST（MLB & IPI ALSO ACCEPTABLE）SERVICE

船名	VOY.NO.	船到	截貨
E. GIANT	018A	20/2	19/2
E. GOODS	008A	27/2	26/2
E. GROUP	006A	6/3	5/3
E. GIVEN	004A	13/3	12/3
E. GUEST	007A	20/3	19/3
E. GENTRY	017A	27/3	26/3

DIRECT TO: LOS ANGELES, SAN FRANCISCO SEATTLE.
Also accepting: LONG BEACH, OAKLAND

美國東岸貨櫃航線
ATLANTIC COAST SERVICE

船名	VOY.NO.	船到	截貨
E. GLOBE	015A	19/2	18/2
E. LEVEL	039A	24/2	23/2
E. GOLDEN	010A	7/3	6/3
E. GLEAMY	012A	7/3	6/3
E. LAUREL	041A	13/3	12/3

DIRECT TO: CHARLESTON, BALTIMORE, NEW YORK
Also accepting: Savannah, Norfolk, Philadelphia, Boston.
CY & CFS: HONG KONG INTERNATIONAL TERMINAL 4
Tel: 0—276018　0—282580

加勒比海航線
A VESSEL　三月十四日落貨 三月十五日開行
直航：CURACAO, ARUBA, SANTO DOMINGO. CONTAINER AVAILABLE FOR ALL PORTS SUBJECT TO INDUCEMENT.
貨倉截貨時間：三月十三日下午五時

中南美航線
A VESSEL　三月十四日落貨 三月十五日開行
直航：MANZANILLO, PUERTO QUETZAL, ACAJUTLA, PUERTO CALDERA, SAN

歡迎與期望

江蘇省人民政府副省長　張緒武

江蘇省對外經濟貿易洽談會即將開幕，經濟發展較快的省份之一。在對內搞活經濟之際，我省代表江蘇省人民政府在本次洽談會上，對外開放的形勢下，積極參與國際經濟技術交流，發展外向型經濟，擴大出口商品生產，建立一批創匯率一千萬美元以上的大宗出口工業企業，以適應國際市場需要，引進國際先進技術和設備，大力發展出口商品生產。建立一批創匯率一千萬美元以上的大宗出口工業企業，以適應國際市場需要。江蘇省位處長江三角洲，土地肥沃、物產豐富，工業門類齊全，技術力量較強，是我國重要的出口產品生產基地之一。

江蘇省對外經濟貿易的發展，一方面是為了適應國際市場需要，引進國際先進技術和設備，大力發展出口商品生產。建立一批創匯率一千萬美元以上的大宗出口工業企業，以適應國際市場需要。江蘇省位處長江三角洲，土地肥沃、物產豐富，工業門類齊全，技術力量較強，是我國重要的出口產品生產基地之一。

江蘇省對外經濟貿易的發展，一方面是為了適應國際市場需要，引進國際先進技術和設備，大力發展出口商品生產。建立一批創匯率一千萬美元以上的大宗出口工業企業，以適應國際市場需要。江蘇省位處長江三角洲，土地肥沃、物產豐富，工業門類齊全，技術力量較強，是我國重要的出口產品生產基地之一。

江蘇省對外經濟貿易的發展，一方面是為了適應國際市場需要，引進國際先進技術和設備，大力發展出口商品生產。建立一批創匯率一千萬美元以上的大宗出口工業企業，以適應國際市場需要。江蘇省位處長江三角洲，土地肥沃、物產豐富，工業門類齊全，技術力量較強，是我國重要的出口產品生產基地之一。

棉毛紡織工業發達

江蘇絲綢天下聞名

規模及產量冠全國

江蘇省對外經濟貿易委員會主任　孫海清

江蘇省位處長江三角洲，土地肥沃、物產豐富，工業門類齊全，技術力量較強，是我國重要的出口產品生產基地之一。

江蘇的絲綢業發展很大程度上受制於原料，土地肥沃、物產豐富，工業門類齊全，技術力量較強，是我國重要的出口產品生產基地之一。

江蘇的絲綢業發展很大程度上受制於原料，土地肥沃、物產豐富，工業門類齊全，技術力量較強，是我國重要的出口產品生產基地之一。

江蘇省位處長江三角洲，土地肥沃、物產豐富，工業門類齊全，技術力量較強，是我國重要的出口產品生產基地之一。

江蘇省對外經濟貿易的發展很快，但不能盲目樂觀，因為絲綢業的發展很大程度上受制於原料，土地肥沃、物產豐富，工業門類齊全，技術力量較強，是我國重要的出口產品生產基地之一。

江蘇絲綢天下聞名

「金雙鹿」「塔夫綢」是國際搶手貨

發展高檔貨加强設計印花能力

江蘇省位處長江三角洲，土地肥沃、物產豐富，工業門類齊全，技術力量較強，是我國重要的出口產品生產基地之一。

江蘇的絲綢業發展很快，但不能盲目樂觀，因為絲綢業的發展很大程度上受制於原料，土地肥沃、物產豐富，工業門類齊全，技術力量較強，是我國重要的出口產品生產基地之一。

江蘇的絲綢業發展很快，但不能盲目樂觀，因為絲綢業的發展很大程度上受制於原料，土地肥沃、物產豐富，工業門類齊全，技術力量較強，是我國重要的出口產品生產基地之一。

江蘇的絲綢業發展很快，但不能盲目樂觀，因為絲綢業的發展很大程度上受制於原料，土地肥沃、物產豐富，工業門類齊全，技術力量較強，是我國重要的出口產品生產基地之一。

春遊廣州「漢城」

廣州春節十分熱鬧，到處人頭湧湧。今年春節文化公園的「漢城」更加熱鬧，過春節的多了一處遊覽地方。「漢城」的位置就在公園大門的左邊，如果有人買票由邊入口，行幾步就見到，憑票入場券每張二元錢，這個消費比過春節的「宋城」是便宜的。

如「漢城」的門口，有兩個穿上漢代服裝的兵卒接待遊客，踏入大門見到一座漢代的地動儀，這是漢代發明測驗地震的儀器，這個仿製品是供遊客拍照留念和參觀的，最令遊客歡喜照相留念的，算那個漢代宮廷用的轎子，就在入門的右邊，面正面一座宮殿式建築，牌坊上寫着「叱咤風雲」，一大幅的壁畫，把漢代的風流人物都畫上了。

從右邊往門進入院庭，中央四邊擺設巨型取類石像，兩邊是書畫的展覽，而對正拱門的宮殿擺滿了遊客，擠進去才曉得那裏正在演漢元帝召見昭君，兩旁有匈奴單于和太臣，那眼看像真人一樣，原來是服飾的這個比宋城的服像生動多了，色調也十分鮮明。

穿宮殿的一旁穿過一道拱門，那裏是「漢城」的市集，一邊有間店了，門口掛着一幅白布寫字的「酒館」，另一邊是供應「武大郎」的燒餅，每個五角錢，掛着除購買，遊客一背剛出爐的餅食，熱辣辣！如果再花三角錢還可以喝一碗甜茶呢。

本供應餅食店舖的隔壁，一間書家叫馬國輝的舞遊書像，古裝像三塊錢，時裝兩塊錢，也不少遊客有興趣。有個穿上古裝的少女正在畫像的小書坊，一間書家叫馬國輝的舞遊書像，古裝像三塊錢，時裝兩塊錢，也不少遊客有興趣。有個穿上古裝的少女正在畫像，但有位男的穿時裝，畫的是古裝像。

正當看得津津有味時，突然聽到有人說，鬥雞就快開始了，往前一望旁邊擺開場子，上面寫着每日兩場，還差十分鐘第二場開始，一陣子周圍站滿了遊客，特別少年兒童，擠到前邊，快開始，兩個穿上藍色古裝的大個子把四邊圍上白布，然後把兩隻大雄雞放下，牠倆像仇人見面，互相啄鬥，約一分鐘，穿古裝的工作人員立即把牠們分開抱起，這場鬥雞就結束了。

再轉到一座兩層的建築物時，看到二樓走廊壁上掛上漢代三國史實的畫像，從路台下望有人工造水池石山，池上有橋東臨碼石，另一塊石山寫着月湖宮殿，兩旁他中間一條石塊砌成小路，正有幾個穿人沿着路過，而有兩個穿着古裝的少女在那裏叫別人替她拍照，原來這裏是穿漢代裝飾租，還替化妝，在一座亭台上有座宮殿式的樓宇叫漢玉堂，那裏是喝茶，品茗的地方。

◀女遊客穿上漢代服裝拍照留念

演表鷄鬥的「漢城」▲

旅彩

春寒料峭香汛雖已回暖，但二、三月的東北，正是於白雪紛飛的白色世界，最宜前往作賞雪遊。以下是中國東北線的一些自助旅遊資料。

通常往東北可在廣州乘機直飛哈爾濱市，隨後沿火車線經吉林、長春、瀋陽等一路遊玩至北京。然後補返廣州轉車，船返港。以下為各地遊玩重點介紹：

哈爾濱——住宿：北光飯店位於火車站對面，華僑飯店，位於紅軍街，每床位每日約人民幣十九至二十元。食方面在梅西餐廳，價廉物美，位於中央大街，江南春供應風味菜式，位於西門路郵政街交界。

遊點有斯大林公園松花江畔，冬季江面封凍，盛行冰上活動。馬拉雪橇、滑冰橇、冰帆等。江中的太陽島滿布蘇聯式建築物，夏季為避暑勝地。市內兆麟公園冰燈晚會，每年一月五日開始至二月底舉行，入場費人民幣五角至三元。晚上八時半停止售票。購物則可往第一百貨和秋林百貨公司。

華僑飯店內的中旅社及黑龍江省青年旅行社都有組織當地旅行團往桃山、胡鄉等滑雪場，價格合運。

吉林——住宿：東園賓館，散床收人民幣五元。風味菜為飛龍全鹿宴，每桌十人約人民幣三百元，須早一天預訂。東園賓館內有多線當地旅行團可供選擇：（一）阿拉底民族村加鹿場；（二）豐滿發電廠、松花湖滑雪場；（三）市內一日遊每團收費約人民幣十二元，人民幣三元導遊費。民族村可享用朝鮮菜，約人民幣七元。滑雪場吊車收費雙程人民幣六元。

長春——住宿：長白山賓館位於新民大街十二號，南湖賓館位於南湖大街，景色宜人。遊覽點有南湖公園、新立城水庫和吉林省博物館。

瀋陽——住宿：華夏飯店位於中山路一號，要住多用廊，每廊四人連浴室收費每人約人民幣十五元，新味齋烤鴨店、老邊餃子館、鹿鳴春等餐館均位於北市場；華夏飯店旁有一橫街名開明快餐街，滿布個體餐館，可以一試。

在中華路坐二二〇號巴士至總站下車，瀋陽故宮或十三號電車於大西門站下車。

宣武門飯店散床人民幣六元至八元，如客滿可火車店的住宿介紹處亦可介紹住宿。王府井大安門大街，現已變為食街，晚上六時後滿布小十三陵、頤和園、故宮、天壇和宮、天壇、景山公園圓明

航局及中國國際旅行社預訂如有機位可即時出票。火車站內的國際旅客售票處人民幣五角，即時出票。齊齊哈爾、延吉、圖門、時間充裕的人士暢遊。

哈爾濱冬季的一道街景▲

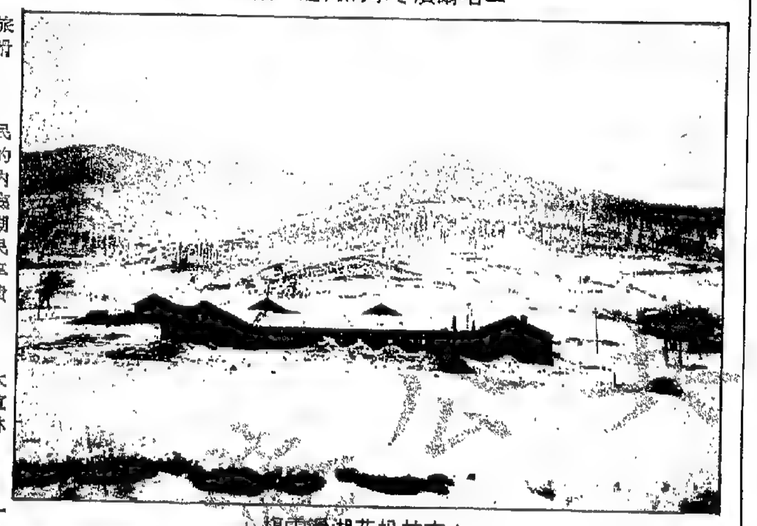

吉林松花湖滑雪場▲

扎龍自保區護頂丹的鶴▲

自助旅遊

台灣機票貴有貴的好處

■遊子

從香港直飛台北，飛程約一小時廿分鐘，交通樂稱便利。

但各航空公司的機票，價格差距懸殊，幾達四百多港元之譜。

目前，以中華及國泰班機最多，聚價高達一千多港元，班機每天多達六班次，它有一項獨家特別服務，就是持票人可以換乘，即是說假若閣下手持中華機票時，可以隨便換乘國泰班次，不需另加收費。這樣子，每天的十二班次，尊貴隨選。這點，對於一些假期有限的旅友，如遇旅遊高峯期（辛亥革命紀念日、聖誕、春節）不用弄到慌悚失措之苦。

其他如巴航、新航……，票價約在八百多港元不等，每天能退票，限制頗多。有次筆者十月回台訪友，回程時遇班機取消，結果被迫另購中華單程機票回港，損失可謂慘重！

順提當閣下抵台後，即速至航空公司繳交出發證及預訂回程機位。

台灣機場出境機場稅是二百元新台幣，內陸機則不需付機場稅。

◀下機後，緊記提取行李，接受檢查

旅遊小食

■鄧智成

農曆新年，中國人都很喜歡自己做些或買些年糕在家共慶新春。但你可知原來日本人也和中國人有着同樣的習俗，而且他們的製法更是隆而重之的進行。

喜來登管理中國第五間酒店

▲喜來登管理中國第五間酒店

國際飯店聯營公司的代表，與喜來登集團的行政人員宣布，喜來登集團已將在天津落成的酒店的管理權，此為該集團在國內管理的第五間酒店。

據資三千萬美元（約二億三千四百萬港元）興建的天津喜來登大酒店，預計會於本年底開幕，該酒店由天津市旅遊總公司與聯營公司組成的聯營公司所擁有。

這間擁有二百八十間客房的新酒店距天津機場約五英里，酒店內設有一間二十四小時服務的咖啡室，一間中式菜館、一間燒烤餐廳、一間大堂酒吧、健身中心、室內游泳池、宴會廳及多個集會室。

▲《中國旅客》雜誌三月創刊

一間以本港為基地的聯營公司，將於三月推出第一本專門介紹中國觀光及商務旅遊的國際性雜誌——《中國旅客》（The China Traveller）。

這份全彩色印刷的雜誌，對象為有興趣前往中國旅遊及經商的海外人士，因此初版只印製三萬五千份，送往歐洲、美國及澳洲等地的訂戶。

《中國旅客》雜誌合作夥伴是在本地從事新聞工作的莫德禮及由美國資本家紀艾森在港所設的美商立基洋行有限公司。

▲西安鐘樓飯店年底開業

天安國際酒店有限公司，最近宣布有關其原將中國古都西安的鐘樓飯店Bell Tower Hotel的管理合約。

西安鐘樓飯店的業權公司，是由東洋有限公司和西安市服務公司聯合組成。東洋有限公司是香港的天安發展有限公司的全資附屬公司，而西安市服務公司則屬政府擁有機構，業西安市的飲食供應。

鐘樓飯店是天安國際酒店有限公司的首份管理合約，該公司乃假日酒店集團與天安發展公司的合資機構。

位於市中心的鐘樓飯店，有客房三百廿一間，毗鄰具有二百五十年歷史的著名古蹟鐘樓，距西安機場僅廿分鐘車程。

鐘樓飯店現正重修改建當中，將於八七年後期重新開幕，酒店設備包括中菜餐廳、咖啡閣，可容二百五十人的宴會廳、大堂酒吧、健康中心及西場等。

旅遊消息

星晨旅遊服務週到，免費代國友購買旅遊平安保險，保額達$100,000

質素！口碑！

星晨旅遊的成功因素

任何廣告手法都絕對不能將旅行社的質素提高！
只有眞材實料與大衆口碑才值得閣下信賴！
曾經參加星晨旅遊的人士，不但精於選擇旅行社的原則，更是星晨成功的最佳見証！！

泰國

曼谷、芭堤雅、南邦

全新行程：南邦、清邁、曼谷、芭堤雅八天$3,190逢五、日出發

曼谷、芭堤雅七天豪華團 $2,730 天天出發

五天超值團$2,390天天出發

★住宿：曼谷住最豪華的凱悅酒店、湄南大酒店或納萊大酒店；芭堤雅住最新落成的暹灣大酒店。
★增加奇妙樂園及東芭文化邨新行程
★乘搭國泰豪華噴射客機，早機去晚機返；曼谷一清邁乘內陸機，舒適省時。
★暢遊：著名佛寺，桂河橋，玫瑰花園，泰國皇宮，水上市場，玉佛寺，鄭皇廟，芭堤雅，鱷魚湖，珊瑚島，大佛統，蛇園，東芭文化邨，人妖花街，奇妙樂園，曼谷動物園，四面佛，湄邊，南邦府，五佛寺，皇家寺等，多晚夜總會，晚食頗豪華，行程最豐富，成本最高。

百零蚊去遊埠「商易旅遊」分期計劃，歡迎查詢

布吉島

布吉島逢四、五、六、月出發
曼谷芭堤雅八天豪華團 $3,490
曼谷布吉島芭堤雅七天 $3,390 逢星期一出發
曼谷布吉島芭堤雅豪華團六天 $3,190 逢星期六出發

★曼谷—布吉島，乘坐內陸豪華客機，舒適省時
★住宿：曼谷住豪華的凱悅酒店、湄南大酒店或納萊大酒店；芭堤雅住最新落成的暹灣大酒店
★暢遊：布吉島，鱷魚湖，芭堤雅，珊瑚島，人妖花街，大佛統，玫瑰花園，水上市場，四面佛，東芭文化邨，鄭皇廟，奇妙樂園等

馬來西亞

檳城、邦咯島、馬六甲

馬星（檳城、邦咯島）七天豪華團$3,630 逢一、六出發

馬星泰（馬六甲）九天豪華團$4,090 逢一、六出發

創新行程：
馬來西亞風景最優美的傳奇島——邦咯島
暢遊島上金沙海灘、黑沙灘、熱水泉及大理石廠等名勝。
★暢遊檳城，蛇廟，極樂寺，臥佛寺，猴子植物公園，吉隆坡，黑風洞，雲頂高原，聖陶沙島，新加坡市，曼谷，芭堤雅，珊瑚島，水上市場，鄭皇廟及鱷魚湖等
★住宿吉隆坡最豪華之遠太平洋大酒店、雲頂高原賭場酒店；檳城住香格里拉大酒店、新加坡住喜來登大酒店

牌照編號350018

九龍尖沙咀星光行1529-1532室（由廣東道口入）　3-7231723(9線)
香港皇后大道中64號遠東保大廈1701-3室　5-218161 (9線)
荃灣地鐵總站南豐中心1701室　0-4165473 (6線)
九龍彌敦道636號銀行中心1704-5室（旺角地鐵站）　3-320955 (8線)
銅鑼灣百德新街恒隆中心2107-8室（松板屋百貨公司樓上）　5-8907233(5線)
總業部熱線電話：3-7230333(6線)，5-243068(4線)
星期日及公衆假期照常辦公：尖沙咀總行、中環分行至下午四時半，旺角分行至下午五時正，銅鑼灣分行至下午五時半，荃灣分行至下午六時正

星晨旅遊 MorningStar

江蘇努力開拓出口貿易

方式靈活既採傳統做法亦積極開展「三來一補」並根據市場需要引進國際先進設備技術

江蘇省對外經濟貿易合談會日將開幕之際，我謹代表江蘇省人民政府表示熱烈祝賀，向參加洽談會的世界各地新舊朋友表示熱烈歡迎，向多年來致力於發展與江蘇經濟貿易關係的各國客商、港澳同胞、海外僑胞表示衷心的謝意！

江蘇地處沿海，工農業生產基礎較好，商品經濟比較發達，商業門類齊全，農村資源豐富，鄉鎮工業發展很快，是全國經濟發展較快的省份之一。年對內搞活經濟、對外開放的形勢下，隨着全省工農業生產的迅步發展，南通、連雲港兩個沿海港口城市和蘇州、無錫、常州經濟區的對外開放，對外貿易呈現了新的活力和生機。我省外貿企業在生產、供貨單位的支持、配合下，努力擴大對外成交，進出口貿易逐年增加，傳統的市場不斷鞏固和擴大，遠洋市場進一步開拓，對外銷售渠道得到拓寬。可以預料，「七五」期間江蘇省的對外貿易將會有一個更大的發展。

一九八六年三月，江蘇省曾在南京舉辦過一次對外經濟貿易洽談會，邀請了近千名客商來我省洽談貿易。這種形式，適合國外客商，我省外貿企業和省內生產、供貨單位發展進出口貿易的共同要求，既有利於世界各國客商瞭解江蘇，也利於我省工（農）、貿企業瞭解國際市場。我相信，我省第二次舉辦的這個大型貿易洽談活動，將為世界各地的客商選購江蘇商品提供方便，並進一步增進相互瞭解，加快信息反饋，以及實現產銷結合、工貿結合、技貿結合，為擴大出口、多創外匯生產積極的作用。

東心期望本屆洽談會取得圓滿成功！

江蘇省人民政府副省長　張結武

在「對外實行門放，對內搞活經濟」方針指引下，江蘇省對外貿易持續穩定增長，呈現蓬勃生機。「七五」計劃的第一年——一九八六年，全省提前四十天完成全年出口計劃，出口收匯總額達到十七點一四億美元，比上年增長一成，創江蘇一九七四年建立貿易口岸以來出口最好水平。

江蘇地處富庶的長江中下游地區，素有「魚米之鄉」美稱，自然資源豐富，工農業生產發達，為對外貿易的發展提供了豐富的物質基礎。而黨和國家關於發展對外貿易的各項方針、政策的貫徹落實，經濟體制改革的深入進行，給外貿發展注入了強勁的動力。縱觀江蘇出口貿易有以下特點：

——建立了一批外貿生產基地，貨源供應穩定。江蘇早在七十年代建立起蘇州、揚州、南通、徐州四座紡織品出口商品生產綜合基地，四十二個單項出口商品基地和一批出口工業品專廠、專車間。隨着改革開放的日益深入，這類專業性的生產基地的思想，積極發展代為國家多出口多創匯的出口生產。一九八六年其間出口值七十二億元的出口值。拔統計，今年三十七百家自營出口生產企業中，出口創匯在一百萬美元以上的企業有一百三十四家，其中創匯在五百萬美元以上的有二十二家，創匯在一千萬美元以上的有十二家。全省出口創匯最多的工資企業常州天宇印染廠，年出口創匯二千四百萬美元。

無錫、蘇州、常州、南通、丹徒等縣（市）外貿收購在一億元以上。江蘇鄉鎮工業發達，門類較齊全，產品銷往美國市場。利化學工業企業南化公司與江蘇機械、化工進出口分公司聯合成立的外貿公司，金陵石油化工總公司、南京電子進出口分公司則是大型生產企業直接對外經營進出口業務。南京、常州、無錫、蘇州、南通、連雲港等市還建立地方性的對外經濟技術貿易企業聯合的工貿公司。大型生產企業和企業聯合體直接對外的經營實體。如江蘇水利化工技術進出口公司就是出我國最大的科研單位的技貿聯營，還有貿國外客商的合資經營。常州友誼服裝工貿聯營後，引進國外的先進技術設備，各類布膠鞋產品翻了一番，居全省同類產品首位，產品中低檔轉向中高檔，這個廠百分之七十產品銷往美國市場。南京大學生物化學廠與外貿貿行技貿結合，研製出在國際上處於領先地位的尿激酶素、絨毛膜激素和促性腺激素。此外，我省各外貿企業還與省內外數百家工礦企業形勢下，積極組織多種形式的經濟聯合。僅外貿部門直接投資，參與經濟的聯營合營企業已有一百多家，提供的產銷資源佔全省外貿收購總額的一成以上。在各種經濟聯合中，有外資經營的企業的工貿企業以二類企業的工貿生產單位的全部資源，有與

——建立多層次的外貿出口經營體制。年經濟體制改革中，我省積極進行外貿經營體制改革的試點工作，其中創建在一千萬美元以上的有十二家，全省出口創匯最多的工資企業常州天宇印染廠，年出口創匯二千四百萬美元。

——發展多種經濟聯合，增強出口創匯能力。江蘇省各外貿企業在改革、開放、搞活的形勢下，積極組織多種形式的經濟聯合。僅外貿部門直接投資，參與經濟的聯營合營企業已有一百多家，提供的產銷資源佔全省外貿收購總額的一成以上。在各種經濟聯合中，有外資經營的企業的工貿企業以二類企業的工貿生產單位的全部資源，有與

——建立多層次的外貿出口經營體制。年經濟體制改革中，我省積極進行外貿經營體制改革的試點工作，其中創建在一千萬美元以上的有十二家，全省出口創匯最多的工資企業常州天宇印染廠，年出口創匯二千四百萬美元。

省紡織品三大生產供貨體系

蘇州無錫常州織品各具特色

全省農副產品及工業品的生產，還有與國外客商的合資經營。常州友誼服裝工貿聯營後，引進國外的先進技術設備，各類布膠鞋產品翻了一番，居全省同類產品首位，產品中低檔轉向中高檔，這個廠百分之七十產品銷往美國市場。南京大學生物化學廠與外貿貿行技貿結合，研製出在國際上處於領先地位的尿激酶素、絨毛膜激素和促性腺激素。此外，我省各外貿企業還與省內外數百家工礦企業形勢下，積極組織多種形式的經濟聯合。僅外貿部門直接投資，參與經濟的聯營合營企業已有一百多家，提供的產銷資源佔全省外貿收購總額的一成以上。在各種經濟聯合中，有外資經營的企業的工貿企業以二類企業的工貿生產單位的全部資源，有與

其加工工業品的生產，也得到較快發展，出口創匯逐年增多。一九八六年全省有常熟、昆江、如皋、東台、南通、丹徒等縣（市）外貿收購在一億元以上。江蘇鄉鎮工業發達，門類較齊全，產品銷往美國市場。利化學工業企業南化公司與江蘇機械、化工進出口分公司聯合成立的外貿公司，金陵石油化工總公司、南京電子進出口分公司則是大型生產企業直接對外經營進出口業務。南京、常州、無錫、蘇州、南通、連雲港等市還建立地方性的對外經濟技術貿易企業聯合的工貿公司。這些公司相互提攜，互相補充，形成既統一，又多層次的外貿經營體制。

——廣交朋友，拓寬銷售渠道。江蘇省建立貿易口岸以來，本着「廣交互利通天下」原則積極發展同世界各國的經濟貿易關係，不斷開拓國際市場。由開始集中一如既往，遵循「客戶至上，信譽第一，信譽第一」，堅持平等互利的原則，互通有無的原則，分利用各種貿易方式，增進友誼，擴大貿易。我們對發展同世界各國經濟貿易，技術合作，支持滿意心，還結識了許多新朋友。各國客商遍萬家，其中某某客戶一千

籽面綢絲

多年來，江蘇省對外經濟貿易的發展，得到了各國貿易界、工商界、金融界新老朋友的合作，支持，在一九八七年即將舉辦江蘇省第二屆對外經濟貿易洽談會之際，我謹向各國貿易界人士，向應邀前來參加洽談的各位來賓表示誠摯的謝意！熱忱歡迎你們來江蘇洽談，萬事如意。

江蘇省對外經濟貿易委員會主任　喬海清

棉毛紡織工業發達

規模及產量冠全國

引進氣流紡無梭織機生產高檔貨

江蘇省是我國紡織工業重要的基地之一。由於該紡織工業基礎好，棉花、化纖資源十分豐富，所以棉、毛等紡織工業的生產規模和產量均居全國首位。

江蘇紡織工業自一九七四年自營出口以來，發展較快，一九八六年我公司出口的紡織品創匯三億八千多萬美元，約佔全國紡織品系統出口的近十分之一，發展潛力很大。

因為江蘇省種植的棉花質量好，纖維特長，所以紡織品的質量一向在國際市場上享有盛譽，最主要的出口拳頭產品有澄芯絨、卡其布、色織布、印花絨布以及1076滌棉胚布等。從一九七九年—一九八五年全國紡織品評比中，常州的錦色燈芯絨、無錫的錦色燈芯絨，常州的錦色牌、「塔夫綢」也是閃名天下的名牌，「塔夫綢」也是知名度頗高的產品，雙縐提花綢，真絲提花、素綢緞、斜紋綢等，紡織佈局已從蘇南向蘇北發展，專門生產出口紡織品的廠家有四百多間，產品銷往美加、歐洲共同體、日本、蘇聯、東歐、港澳等一百多個國家和地區。

江蘇省紡織品進出口公司經理　謝書林

江蘇省是中國紡織品工業的主要基地之一，棉紡織工業規模和產量居全國首位，在全國質量評比中曾獲一批金質獎和銀質獎。

中國紡織品進出口公司江蘇省分公司於1974年正式對外經營，業務有進口和出口兩個方面。進口各種紡織品生產所需的部分原材料、染化料和輔料等，也搞「進料加工」、「三來一補」、「中外合資」合作經營等項目。

本公司出口主要大類有：棉花、棉紗、棉線縐紗、人造棉紗、各種混紡紗、棉布、棉線縐布、人造棉布、各種混紡布、呢絨等。

棉花是江蘇出口的一個大宗商品，產量穩，質量好，深受國外客商歡迎。

棉布、棉線縐布是江蘇大宗傳統出口商品，坯、漂、色、花、色織品種齊全，品質優良，其中「節日」牌（原荷花燈芯絨）染色燈芯絨，「水月」牌染色卡其一直享有盛譽。

呢絨分粗紡、精紡兩大類，其中有全毛花呢，全毛華達呢，全毛嗆咪呢，全毛凡立丁，絨呢，法蘭絨，格花呢等幾十個品種，暢銷國內外，深受客商喜愛。

中國紡織品進出口公司江蘇省分公司一貫堅持「質量第一，信譽至上」，信守成交合同，努力提高服務質量，熱誠歡迎世界各地客商建立貿易關係。

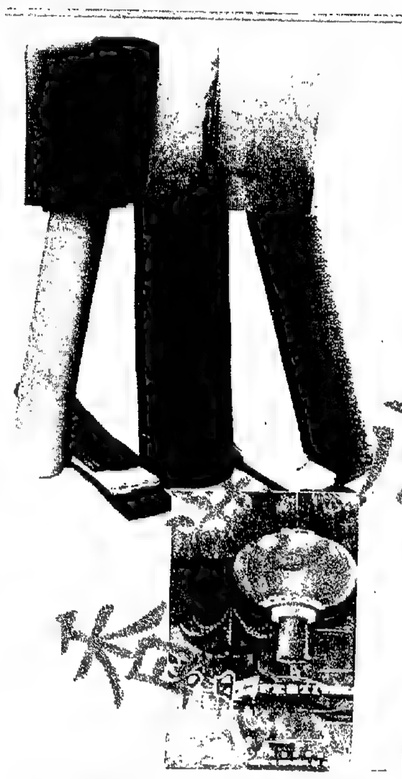

中國紡織品進出口公司江蘇省分公司
CHINA NATIONAL TEXTILES IMPORT & EXPORT CORPORATION JIANGSU BRANCH
地址：中國南京市中華路50號
Address: 50 Zhong Hua Road, Nanjing, China
Cable address: CHINATEX NANJING
TELEX: 34117 TXTNJ CN
香港代理：華源紡織品有限公司
HONGKONG AGENT: CHINA RESOURCES TEXTILES CO., LTD.
澳門代理：南光貿易公司
MACAO AGENT: NAN KWONG TRADING CO.

歡迎到江蘇絲綢之鄉來

江蘇省是中國絲綢主要產區之一，地理條件得天獨厚，桑蠶繭資源豐富，絲綢行業歷史悠久。江蘇省的蘇州市及其周圍的吳江縣，歷史上就以「絲綢之鄉」著稱。近幾年來，江蘇北部（蘇北）養絲發展較快，因而全省繭、絲、綢及其成品得到進一步發展，從煉絲、織綢、煉染、印花到加工絲綢服裝和各種製成品，在工藝技術，花樣設計等方面都有不斷的提高和創新，具有較強的市場應變能力。由於產品質地優良，品種繁多，價格適中，又具有濃厚的江蘇特色，頗受消費者歡迎。目前，我省絲綢出口已遍及全世界五大洲的近百多個國家和地區，出口額逐年增長，居全國各口岸絲綢出口第一位。

隨着全國絲綢行業的經濟體制改革，我們貫徹了「質工農」的方針，根據出口需要，穩步發展繭絲綢生產，大力提高質量，以發展真絲綢，提高印染整理水平為主，狠抓絲綢工業生產的技術進步和技術改造工作，使我省絲綢出口更加適應國際絲綢市場品種變化和質量提高的需要。

目前，我公司主要經營範圍是：各種規格的白廠絲、雙宮絲、綢絲、經絲、落綿、絲綿、絲線、加工絲線及各種混紡絲等；各種規格的印花、色織、染色及提花和平素的真絲綢、人絲綢、交織綢、合織綢；冬式男、女、童絲綢服裝，四季時裝、羽絨衣、長衣、冬衣、睡衣、夜衣、御衫、上衣襯衣、鑑裝、市被、馬褂、旗袍、被面等；各種絲綢日用品，手工針織品、絲針織品、和服刺繡、腰帶、扎染及各式蘇繡、經絲、雲錦、發繡等製品；承接各種來料加工和補償貿易業務。

本公司將一如既往，重合同，守信用，誠誠熱情的為客戶提供高效的服務。

中國絲綢進出口公司
江蘇省分公司
CHINA SILK CORPORATION
JIANGSU IMPORT & EXPORT BRANCH
Address: 50 Zhong Hua Road, Nanjing, China
Telex: 34107 SLKNK CN
Cable: CHISICORP NANJING
Telephone: 24580

中國紡織品進出口公司
江蘇省針棉織品分公司

本公司具有獨立的經濟法人地位，
主要經營　代理進、出口業務範圍：
一、各類針織品：純棉、化纖及混紡文化衫、T恤衫、背心、三角褲、睡衣套裝、運動套裝、嬰兒裝、手套及襪子等；各種羊毛衫、兔毛衫、晴綸毛衫、混紡毛衫、手套、圍巾、帽子等毛針織品及各類毛線、線。
二、家用紡織品：各種床單、床罩、被套、枕套、裝飾布及其製品、毛巾、浴巾、方巾、茶巾、餐巾、桌布、棉毯、絨毯、毛毯、枱布、餐巾、揩布　展布、線帶等。
三、進口上述產品的原輔材料。
四、進行上述產品的來料加工、補償貿易和合資、合作項目。
熱忱歡迎國內外和港澳地區貿易界人士惠顧。
地址：江蘇省南京市中華路50號　電傳：34047 TXTNJ CN　電掛：KNIT-X NANJING

旅遊指南

江蘇省人民政府副省長　張結武

蓉來料峭春潮雖已回暖，冷東北，正是於白雪紛飛的白色世界作作賞雪遊。以下是中國東北線旅遊資料。

通常往東北可有直通列車機直達，雖後沿火車線可有快、長春、遊玩至十天。然後轉西線回程。以下為各地遊玩、住宿介紹。

哈爾濱——住宿：北站飯店對對面，交通方便，約人民幣十五至二十元。食方面廳，有廣東物美，位於中央大街，風味菜式，位於新門路與文化街交

遊覽有斯大林公園、松花江畔冰封，盛行冰上活動。馬車泛、觀等。江口的太陽島滿布森林式季為避暑勝地。百內兆鶴公園冬年一月五日開始至二月底舉行，將五角至三元。晚上八時半停止則可往第一百貨和秋林百貨公司。

華僑飯店內的中旅社及黑龍行社都有組織當地旅行團往桃山雪場，價格合理。

吉林——住宿：東關賓館，幣五元。風味菜為飛龍全鹿宴，人民幣三百元，須早一天預訂。有多線當地旅行團可供選擇，（一民族村加鹿場，（二）豐滿發電滑雪場，（三）市內一日遊每團幣十二元，人民幣三元導遊費。用朝鮮菜，約人民幣七元。滑雪雙程人民幣六元。

長春——住宿：長白山賓館位於街十二號，南湖賓館位於南湖大街人。遊覽點有南湖公園、新立城省博物館。

瀋陽——住宿：華厦飯店位於號，要住多間廳，每廳四人迪裕宴約人民幣十五元，新味齋烤鴨店、館、鹿鳴春等餐館均位於北市場，旁有一橫街名開明快餐街，滿佑可以一試。

在中華路坐二二〇號巴士至總站下車或十三號電車到大西門站下車。

宜武門飯店散床人民幣六元至八元，火車店的住宿介紹處亦可介紹住宿。

安門大街，現已變為食街，晚上六時

十三陵、頤和園、故宮、天壇和宮、天壇、景山公園圓明

統局及中國國際旅行社預訂有機位可即時出票。
火車站內的國際旅客售票處人民幣五角，即時出票。
、齊齊哈爾、延吉、圖門、
問充裕的人士揭遊。

自助

農曆新年，中國人都很喜歡自己做些或買些年糕在家共慶新春。但你可知原來日本人也和中國人有着同樣的習俗，而且他們的製法更是隆而重之的進行。

去年省出口收匯逾十七億美元增一成

產品主銷港澳日美加共市中近東地區

江蘇省去年出口貿易繼續保持較大的增長，出口收匯十七億美元，比一九七四年建省以來最高的一九八六年增長一成，連續兩年突破十億美元大關。全省進出口貿易總額達二百億美元，比一九八六年增長百分之二十二點七。出口商品收購額達七十一點零六億元，比一九八五年增長百分之二十六點七。為了減少出口貨源對外貿的壓力，江蘇省出口收購額連續十年增長，出口商品收購額年平均遞增百分之十六點八。江蘇省出口商品收購額達十億元的產品有十大類，即絲綢、紡織品、輕工、土畜、糧油、食品、化工、五金、機電、醫藥、工藝品。其中絲綢、紡織品、輕工、土畜、糧油、食品、化工、五金、機電、醫藥、工藝品收購額達一億元以上的產品有六十多種，其中各種商品的收購額達十億元以上的產品有十二種。為了減少出口貨源對外貿的壓力，江蘇省出口商品收購額年平均遞增百分之十六點八。江蘇省出口商品

江蘇省土產分公司今年初成立

範圍：茶葉咖啡山貨土產原料及製品棉蘇香料飼料等。

吳其生

江蘇省對外經濟貿易洽談會期間，全省有二十一家外商投資企業組成交易團，參加業務洽談。這二十一家企業主要是服裝、輕工、電子、建材四個行業，均有產品出口，其中服裝、電子、原器件、高檔百貨衛生潔具等。

中大服裝有限公司是常州服裝三廠、中國紡織品進出口總公司和香港大進國際貿易有限公司合資經營的企業，主要經營高檔服裝，從一九八五年七月正式開業以來，每年生產十萬打，現在年出口七萬打。

由蘇州電子設備廠、中國技術進出口公司江蘇省分公司和香港精電貿易公司合資成立的三電有限公司，擁有雄厚的軟、硬件技術力量，從國外引進了先進技術設備，生產微電單面、雙面電密度軟盤驅動器，廣泛應用於APPle II、IBMPC/XT/AT等微型計算機，該公司為日本一家公司建立維修服務中心，承擔軟盤驅動器和溫盤驅動器的維修和技術服務。公司還在深圳設立加工區，專門加工出口產品。

吳其生透露，土產類產品現擁有三十多個聯營公司企業，準備分階段再擴六十個聯營公司，形成江蘇有一大批強大出口能力的出口基地，這樣，百分之八十的貨源都由聯營企業提供，生產穩定後，出口就更有利。

這次洽談會是新公司成立後第一個大型業務活動，新老客商屆時赴會洽談訂貨會很興旺，該公司會全力以赴，保證質量、數量、裝貨運輸上盡可能靈活經營方式，只要對雙方有利都會所願合同，而一切的考慮。

江蘇中藥歷史悠久，高效藥，多種品

江蘇省對外經濟貿易洽談會

JTET 中国江苏

3列

五礦品出口大幅增

獨特產品噴鋁窗紗暢銷中東市場

鐵合金品位高加工精主銷英美日

江蘇省五金礦產品由於受到國家獎勵出口政策的推動，在利用外資、來料加工、補償貿易方面處理得比較恰當，公司又在出口開發、工貿發營、產銷聯營、橫向經濟聯繫方面做了大量工作，所以出口能力大大加強。一九八六年五金礦產品的出口金額達到四千五百多萬美元，比一九八五年增長41.9%，一九七八年出口品種只有十四個，一九八六年發展到一百三十多個，年出口創匯百萬美元以上的產品有二十個，產品的銷售網已從近洋發展到遠洋，世界上有八十多個國家和地區與我司有貿易關係。

我司出口的產品主要有建築五金、礦產品、白水泥、石材、板料以金屬鋼類。鸚鵡牌白水泥一九七六年獲得國家銀質獎，鋼絲繩獲得國家一九八三年銀質獎。

江蘇省生產的鋼絲繩，有四十多個品種，銷往四十多個國家和地區，近兩年這類產品在國際市場特別搶手，成交成倍增長。噴鋁窗紗是江蘇生產，全國唯一的獨特產品，一向暢銷中東市場，鐵鋁牌門鎖、鑄鐵、焊管、銅製品，長年銷售不衰，有色金屬鐵合金，品位高，加工精細，精度高，主售美國、英國、瑞士、日本等國。

江蘇省五金礦產進出口公司副經理　蔣晚明

觀電線電的口出

裝服線羽

江蘇省工藝品進出口分公司　蘇思明

江蘇的漆器曾獲得一、二等獎；紅木製品和造型在全國首屆一指；檀香扇亦經常供不應求，玉雕在海外名氣更大，在今年二月份的南京小交會上，我司將推出更多工藝新品種，以滿足客戶的需求。

江蘇省針棉織品進出口分公司經理　謝嘉榮

江蘇省針棉織品出口位列全國第二年去購洽迎歡貨交質按時按品織

江蘇省針棉織品原來是合一經營進出口業務的，現因業務發展的需要，從一九八七年開始，針棉織品另組公司，單獨經營進出口生意，本此隆告海內外新老朋友，並望蒞臨指導。

一九八六年江蘇針棉織品出口總額為一億零五一五萬美元，以各省市類產品出口值計算，去年名列全國第二，產品遠銷美國、加拿大、歐洲、日本、澳大利亞、香港等一百多個國家和地區。

公司出口產品主要分為兩大類：針織品和家用紡織品，針織品中既有毛針織，又有棉針織，下面是產品結構簡略：

毛針織——晴綸、羊毛、兔毛。

棉針織——全棉、晴綸、T恤、人棉內外衣，手套、襪子。

家用紡織品——床單、床罩、被套、枕套、毛、晴綸毯、人造棉、棉毯、窗帘、裝飾用布、毛巾、浴巾、方巾、茶巾、圍裙、桌布、枱布、線、縫紮帶、手帕等。

公司屬下有二百多間工廠，每個工廠都設立質量檢查關卡，能按時按質交貨。織技術力量雄厚，資源充足的基礎上，將產品從粗加工轉到精加工，從低檔產品向高檔產品發展，時裝方面也由一般款式走向多樣化。歡迎客戶來寧考察、旅遊、交朋友，對於客戶，不論大小、生意多少、成交與否，一律熱情招待。

中國土產畜產進出口公司江蘇省土產分公司

簡介

中國土／畜產進出口公司江蘇省土產分公司的前身中國土／畜產進出口公司江蘇省分公司，早於一九七四年建立。十多年來，出口商品由第一年的僅二個擴大到目前的二百多個品種，一千七百多個規格。到一九八六年出口創匯總額已近二億美元，與世界各地建立貿易關係的國家地區已達一百多個客戶逾三千家。為適應業務發展需要，一九八七年開始，原中國土／畜產進出口公司江蘇省分公司劃分為江蘇省土產分公司和江蘇省畜產分公司。其中江蘇省土產分公司專門經營土產和茶葉二大類商品的出口業務。

本公司出口的土產品包括山貨、木材、蘆製品、塑料製品、[illegible]香料油、工業用土產原料、食品和飼料等幾類。其中主要的品種有：[illegible]、木製品、花木盆景、蘆葦蘆席、蘆紗、苧麻、塑料編織袋、蘆塑膠[illegible]、[illegible]、精製棉、棉漿粕、薄荷腦油、甜菊叶、留蘭香油、檸檬酸、合成香料、骨膠、明膠、皮膠及白果、椒乾、香菇、脫水蔬菜、蜂蜜及蜂製品和植物性飼料等，品種繁多，各具特色。出口茶叶主要有中國名茶碧螺春、雨花茶、茅山青峯、陽羨茶。太湖紅茶、綠茶、茉莉花茶，[illegible]等保健茶和可可製品等出口，歡迎選購定貨。

中國土／畜產進出口公司江蘇省土產分公司將遵循我國的平等互利、互通有無的對外貿易原則，積極發展同世界各地廠商的貿易往來，本公司在貿易做法上採用國際貿易通用的習慣做法，例如：來料加工、進料加工、來樣加工、寄售、拍賣和補償貿易等。

本公司現設茶叶山貨、香精香料、蘆葦、乾果、飼料、蜂蜜、脫水蔬菜和木材及製品等六個商品部。熱忱歡迎同世界各國、各地貿易界人士進行廣泛的經濟合作，建立發展貿易關係。

中國土畜產進出口公司江蘇省土產分公司
南京市中華路50號　電話：25145　電傳：34148 ABPNJ CN

江蘇畜產品豐富 生產能力雄厚

歡迎來樣來料加工

中國土畜產進出口公司江蘇省畜產分公司是在原中國土畜產進出口公司江蘇省分公司中劃分出來的一個外貿企業，專門經營畜產品的進出口業務。

畜產品是江蘇省傳統出口的大宗商品。自一九七四年成立中國土畜產進出口公司江蘇省分公司以後，出口業務不斷擴大。到一九八六年已與世界上一百多個國家和地區的三千多家廠商建立了貿易關係。通過貿易往來，不但增進了經濟技術交流，而且促進了相互了解和友誼。為了適應出口業務的發展，自一九八七年一月一日起，將土產品和畜產品分開，成立了江蘇省畜產進出口分公司，仍是中國土畜產進出口總公司的一個分公司。

本公司經營出口的主要商品有豬鬃，鬃刷、腸衣、兔毛、兔毛紗，山羊絨料毛、羽絨及其製品、蛇皮、山羊板皮、豬革皮、革皮服裝、裘皮服裝、裘皮褥子、水貂皮、黃狼皮、小湖羊皮、羊毛地毯、絲織毯和天鵝絨毯等。

江蘇"蝴蝶"牌鬃刷採用中國純豬鬃製造，品種齊全，生產能力雄厚，歡迎來樣加工。江蘇兔毛光潔潔白，毛絮無結塊、拉力强，回彈性能好，具有輕軟、保暖、吸潮的優點。兔毛紗採用江蘇優質兔毛，澳大利亞羊毛，日本尼龍混紡而成，紡工精細，色澤潔白，條樣均勻，無毛粒，雜質少。江蘇羽絨製品均用經過水洗消毒、防蛀處理的優質羽絨爲填充物，配以上等面料精心設計和雜製最新流行款式，具有輕軟、蓬鬆、保暖性能良好的特點，深受世界各地消費者的歡迎。江蘇山羊板皮屬黃口路，皮質細膩厚度均勻，皮板足壯，張幅適中，是製做高級革皮服裝，皮鞋和其他皮件的上等原料。江蘇"雲山"牌羊毛地毯，絲織毯和"山花"牌裘皮，革皮製品也都有各自的特色。近幾年來，新發展出口的蛇皮，目前已大量銷往香港、美國、歐洲各地，受到客戶好評。

本公司設有鬃腸、絨毛、羽毛、革皮、裘皮和地毯六個科。歡迎世界各地貿易界人士與本公司開展更爲廣泛的合作和貿易往來。

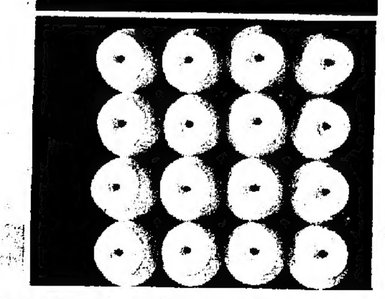

中國土畜產進出口公司 江蘇省畜產分公司　南京市中華路50號，電話：25138 電傳：34148 ABPNJ CN

VG 黃銅閥 VALVES

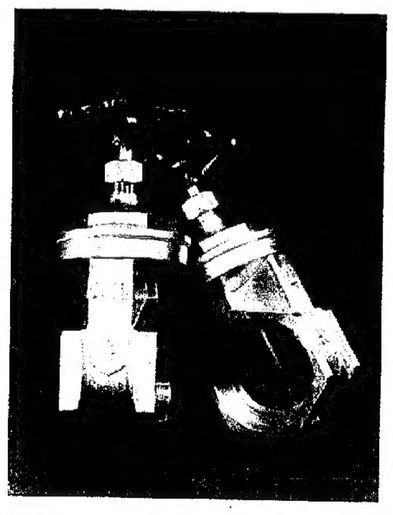

BRITISH THREAD ENDS GATE VALVES

U.S.A THREAD ENDS ANSI B2.1 GATE VALVES

"VICTORY" BRAND BRASS GATE VALVES

V DIMENSIONS FOR BOTH U.S.A. AND BRITISH THREAD ENDS

Class 125 Brass Swing Check Valve

CHINA NATIONAL METALS & MINERALS IMPORT & EXPORT CORPORATION
JIANGSU BRANCH
中國五金礦產進出口公司江蘇省分公司
地址：南京市中華路50號　電話：23937 25483　電報掛號：1535

中國輕工業品

本公司成

人地位。十二年
管理、控制，因
區，並贏得國際
我司經營的
」牌衛生紙、矢
；暢銷世界各地
之列的「金獅」
零件；遠銷美國
使」毛絨，布製
馬頭」牌「雙喜
系列珍珠化妝品
目前，我司
業務聯繫，經營
有：玻璃、搪瓷
金、各種鞋類、
品、塑料製品、
材等。
本公司願憑
商建立良好的貿
中，盡量滿足客
，採取靈活貿易
和合作經營業務
熱忱歡迎來

中國輕工業品
CHINA NATIONAL
JASUL
1 Bai Xia Road, Nanj

中國工藝品進出口
CHINA NATIONAL
IMPORT AND EXPO
JIANGSU
50, ZHONG HUA ROA
Cable: "ARTS" NANJING

去年批准二億元美資投總

外商十分活躍 出口業興旺發展

江蘇省從一九七八年以來通過多渠道吸收外資，引進技術，推動現有企業的技術改造和國民經濟的發展，已經取得一定效果並正在發揮越來越大的作用。

「六五」計劃期間，江蘇省共審批利用外資項目五百個，按合同（協議）規定可用外資三億九千四百萬美元，實際使用一億八千美元，批准中外合資經營企業五十七個，總投資一億七千九百七十六萬美元，其中外方投資金額五千七百八十五萬七千美元，佔註冊資本的百分之四十五點四。

一九八六年，江蘇省批准利用外資一百八十個，可利用外資二億一千萬美元，與一九八五年相比，可利用外資項目數增加二十二個，外資金額增加八百六十一萬美元。全年實際使用外資金額一億六千一百萬美元，比上年增長百分之八十四點九。

到一九八六年底，江蘇共批准中外合資企業九十二個，總投資二億八千七百美元，其中外商投資八千六百四十五萬美元，佔註冊資本的百分之四十三點九。

「七五」期間，江蘇省除按國家規劃建設一定數量的重點項目外，主要是對現有的六萬多個大、中、小型企業進行有計劃、有步驟的技術改造，積極採用新工藝、新技術、新設備、新材料，更新產品，增加品種，擴大出口。除主要依靠自己積累資金和科技攻關外，還進步進技術、設備和管理經驗。

當前利用外資的重點是努力發展新興產業，改造傳統工業，力求產品結構合理化、現代化。

輕工行業：按照「適應國際標準，提高產品質量，增加出口創匯，滿足國內市場需要」的要求，重點發展高效農業產品種和新的基本化工原料，提高染化料、助劑、溶劑等生產技術水平。

建材工業：主要發展建築塑料、玻璃鋼製品、膨體材料、防水材料等新型建築材料和大理石、花崗石等天然建築材料等。

冶金工業：主要是增加獨材的新品種，提高優質鋼、合金鋼比重，發展有色金屬產品品種。

在農業方面，今後着眼於主攻單產，增加總產，提高商品質量，提高效益，繼續搞好農田基本建設，有選擇地發展小型多能適用的配套農機具，發展農田種植機械化，研究推廣農作物高產栽培技術，建立加強良種繁育體系，搞好社會化服務工作。

水產業：將貫徹以養殖為主，養殖捕撈加工並舉的方針，加速發展淡水海水養殖業，積極開拓海外和遠洋捕撈業，大力發展水產品加工，並通過有計劃的引進國外先進的捕撈冷藏、破性的發展。

畜牧業：通過引進優良品種，加快建設畜禽良種繁育體系，大力發展飼料生產，促進畜牧業有個突

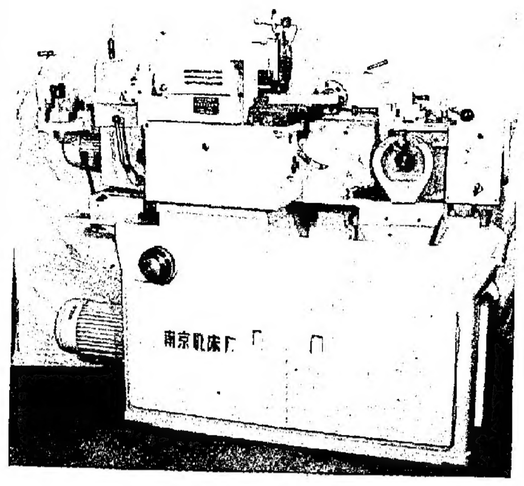

單軸六角自動車床

江蘇機械全國有名

出口建築紡織輕工皮革機械爲主

組成七個商品部按品種進行洽談

戴永銀

江蘇省是中國機械工業重點產地之一。工廠遍及全省，行業比較齊全，加工和配套能力雄厚，出口機械產品有多年歷史。近幾年來，產品質量有新的提高，目前出口的機械產品主要有建築工程機械、紡織機械、紡織用品、輕工皮革機械、粮食機械、食品機械、消防器材、各種船舶和船上用品等。

去年統計顯示，江蘇機械出口金額為三千零五十七萬美元，比八五年同期增加了百分之三十八，產品銷往一百一十多個國家和地區，出口金額在全國各省機械進出口公司中佔第三位。江蘇機械行業生產能力強，品種齊、門類多，全國主要口岸都到江蘇口岸要求調撥貨源。

江蘇機械進出口公司辦公室副主任戴永銀在介紹情況時指出，該省機械出口近年來有較大發展，大致有三大原因，一是企業工廠注重引進技術設備，進行企業改造和技術更新，通過自我改造，企業工廠的生產能力、技術掌握都有明顯提高，在機械生產的工藝技術上，一些產品在熱處理、拋光、電鍍、鍛造方面有所改善，產品質量有了提高。

二是通過引進鍵設備、掌握新技術，在產品設計生產上緊緊盯住國際市場，擴大新產品生產，能保證。

金葉牌皮帆布箱

江蘇服裝造工精細

毛料西服色織恤衫獲美公司頒獎牌

歡迎外商來圖訂造加工各服裝

項寶珍

江蘇省服裝業基礎好，歷史悠久，做工精細更是有口皆碑。江蘇出口的棉麻綸、T恤、中長纖維服裝、呢絨服裝等，面料品種多。產品質量高，做工精細，一向是國際市場的暢銷產品，尤其是色織布，名氣大，很受客商的歡迎。一九八四年美國奧斯福公司對我省毛料西服贈予銀質獎牌，去年三月美國CAPITAL公司專程派人給我司送來了金質獎牌，讚譽我省出口的色織西服服裝質量優秀，七月份美國[illegible]公司又派該司駐香港副總[illegible]來我司服務好，質量優的獎牌。

為了增強我司產品在國際市場的競爭能力，我們適應銷售對路，我們密切注視國際市場服裝的動向和潮流，經常派人到國外考察和推銷業務，聽取外國商人的意見，對於今次洽談會，顧克銓表示，該公司特別成立了一個工作組統籌有關事宜，向客戶發出邀請信，供客商觀看實物。

粮油食品進出口公司今次邀請客戶有二百多個，超過首屆東南亞市場外，繼續開拓歐美市場，希望今年的生意額比去年增加百分之五十。為鼓勵工廠的生產積極性，我司與一些工廠成立合資公司，更好地促進產品的出口。

江蘇省機械設備進出口公司副總經理 趙根邦

機械設備出口增長快

趙根邦

中國過去多數依賴農產品和工藝品出口來換匯，隨着工業技術的不斷革新和發展，中國機械設備在海外的銷售日增，聲譽越來越佳，因此機械設備的出口每年都有較大幅度的增長。江蘇省去年的機械設備出口創匯就比前年翻了一番，形勢令人鼓舞。

江蘇省工業基礎好，中小企業多，由於地處沿海，訊息靈通，交通方便，對產品的改革和轉向都十分敏捷，因此希望海外客商、港澳同胞來廠來樣加工。

隨着對外開放政策的深入和發展，江蘇省機械設備進出口公司與外商合作的領域越來越廣泛，與美國合作生產的銑床，每年出口達二百多萬美元，目前的銑床有供不應求之勢。南京機床廠與西德特勒勃公司合作生產的數控車床，由全自動電腦控制，精度高，效率快。南京工藝裝備廠生產的滾珠絲杆，質量超過西德客商對該產品的要求，常州機床廠鏜床加工中心，產品更新換代快，對出口起了推動和促進作用。

今年我司除了鞏固東南亞市場外，繼續開拓歐美市場，希望今年的生意額比去年增加百分之五十。

江蘇省機械設備進出口公司副總經理 趙根邦

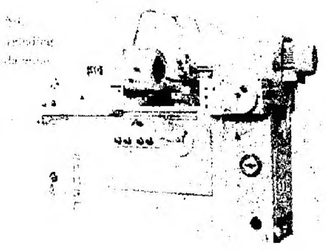

店（上）床銑能萬製蘇江
（圖下）床

中國機械設備進出口公司江蘇省分公司

CHINA NATIONAL MACHINERY IMP. & EXP. CORP. JIANGSU BRANCH

Add: 50 Zhonghua Road, Nanjing, China. Cable: "MACHIMPEX" NANJING Telex: 34111 JMCNJ CN

上要出口商品　　MAIN EXPORT ITEMS

機械類：
・林業機械
・土建機械
・紡織機械
・糧油食品加工機械
包餃子機
包餛飩機
磨粮機
磨咖啡機
絞肉機
絞麵機
汽水生產設備
・輕工機械
・塑料橡膠機械
・服裝機械
・紡織器材
・玻璃鋼製品
・小型成套設備

手工具類：
・鉗
・台虎鉗
・水管工具
・板手
・錘
・切削工具
・研磨工具
・泥木工具
・螺絲批
・焊割工具
・其他工具

模具類：
・鐵頭
・羊角錘
・甘蔗刀
・銅鎬
・銅鈸
・銅叉
・鋤刀
・果園工具
・園藝工具
・鐵路工具

測量儀器類：
・水水平尺
・絕水平尺

實驗室儀器類：
・陶瓷
・濕度計
・水浴鍋
・離心機

示教儀器類：
玻璃儀器類：
・顯微鏡載玻片
・蓋玻片

船舶類：
・30000噸以下遠海和沿河貨輪，客船，油輪。
・集裝箱船，冷藏船，滾輪。
・3000馬力以下推輪，拖輪。

船用品類：
・錨和錨鏈
・船用儀器
・各種船用品

消防器材類：
・滅火器
・12L滅火器
・乾粉滅火器
・二氧化碳滅火器
・二氧化碳自動滅火系統
・各種滅火劑
・各種消防泵，消防栓
・水龍，接口，水帶

特種燈泡及燈具類：
・汽車射燈
・放映燈
・示燈
・滴燈
・各種儀器指示燈泡

MACHINERY
Forest Machinery
Building Machinery
Textile Machinery
Machinery for Food & Oil Industries
Dumpling Machine
Ravioli Machine
Egg-Roll Biscuit Machine
Coffee-Beans Grinder
Meat-Mincer
Grinders
Soda Water Production Equipments
Light Industrial Machinery
Plastic and Rubber Processing Machineries
Clothes Processing Machinery
Textile Accessories
Glass Fibre Reinforced Plastic Products
Small Complete Equipments

HAND TOOLS
Pliers
Vices
Plumbing Tools
Spanners & Wrenches
Hammers
Cutting Tools
Grinding Tools
Measuring Tools
Tools for Masonry & Wood Working
Screw Drivers
Welding & Cutting Torches
Other Tools

AGRICULTURAL IMPLEMENTS:
Hoes
Axes
Matchets
Steel Picks
Steel Shovels
Steel Forks
Sickles
Lawnard Tools
Gardening Tools
Railway Tools

MEASURING INSTRUMENTS:
Wooden Spirit Levels
Aluminum Spirit Levels

LABORATORY INSTRUMENTS:
Porcelainware
Thermometer
Water Bath
Centrifuge

EDUCATIONAL INSTRUMENTS:
GLASSWARE:
Microscopic Slides
Cover Glasses

SHIPS AND BOATS:
3000 Ton and Below Coast, Lake and River Cargo, Passengers Ship, Oil Ship, Container Ship, Refrigerated Ship, Fishing Ship, 3000 HP and Below Pushers and Tugboat.

SHIP EQUIPMENTS:
Anchors and Chains
Marine Instruments
All Kinds of Ship Appliances

FIRE EXTINGUISHERS:
Fire Micky
1211 Fire Extinguisher
Dry Powder Fire Extinguisher
Carbon Dioxide Fire Extinguisher
Carbon Dioxide Automatic Fire Extinguishing Systematic Equipment
Various Kinds of Fire Extinguishants
Various Kinds of Fire Extinguishing Pumps and Fire Hydrants
Water Gun, Connectors and Fire Hoses

SPECIAL BULBS AND LAMP SHADES:
Auto Beam Lamps
Projection Lamps
H.P. Mercury Vapour Lamps
Dysprosium Halide Lamps
All Kinds of Indication Bulbs

承接各種機械產品及零件的來樣來圖加工業務
歡迎國外客商與我公司聯繫洽談業務並備有各種樣本，函索即寄
We undertake all processing business of machinery products and spare parts according to samples and drawings supplied by our customers. Catalogues available on request.

中國機械設備進出口公司
江蘇省分公司

中國機械設備進出口公司江蘇省分公司是一個工貿結合的對外貿易公司，擁有近千家機、電、儀及農業機械製造工廠直接供貨單位。這些廠家技術力量雄厚，製造加工能力強。並能適應市場需求。

本司自1978年成立以來，與一百多個國家和地區的貿易界人士建立了廣泛的業務聯繫。近年來，進出口業務大幅度增長。

主要經營項目：
起重運輸機械類
通用機械類
機床和壓力機類
機床附件、工具類
電工產品類
儀器儀表類
柴油機及柴油發電機組
農業機械類
基礎件及汽車配件

本公司貿易方式靈活，積極承接來圖來樣來料加工，定牌生產，補償貿易及合作生產等業務。

本公司重合同，守信用，產品質量上乘，交貨及時，價格合理，服務周到。

本公司歡迎海外貿易界人士和廠家前來洽談進出口業務。

中國機械設備進出口公司江蘇省分公司
CHINA NATIONAL MACHINERY & EQUIPMENT IMP. & EXP. CORP., JIANGSU BRANCH

地　址：南京長江路190號　ADD: CMEC BLDG., 190 CHANG JIANG ROAD, NANJING
電　掛：EQUIMPEX Nanjing　CABLE: EQUIMPEX NANJING
電　傳：34112 MAENJ CN　TELEX: 34112 MAENJ CN
電　話：41630　TEL: 41630

中國江蘇服裝

江蘇省服裝進出口分公司隸屬於中國紡織品進出口總公司，經營出口各式男、女、童棉織服裝，從五十年代經營到七十年代至開口岸以來業務迅速發展，多年來營業額在全國同行中一直名列第二位。公司設在中國南京。

江蘇省生產出口服裝的工廠逾二百多家，許多服裝廠設備先進、款式新穎、質量優量、技術精湛，具有較加生產供應和競爭能力，並樹立了良好信譽，得到世界各地貿易界朋友的信任和好評。

近年來，江蘇省服裝輔料工業發展也很快，不少工廠已引進了如尼龍、塑料拉鍊等專用設備，使出口服裝用花邊、羅紋口、襯布、拉鍊等無論從質量上還是花色品種上都比先前有了長足的進步。

江蘇省服裝進出口分公司還承接來料加工，進料加工、來樣定牌生產等其它靈活貿易的業務，為了不斷發展本公司與世界服裝貿易界的業務聯繫，願與同世界各地貿易界朋友廣泛接觸，通力合作，竭誠歡迎來電，來函或直接來敝公司洽談。

中國紡織品進出口公司江蘇省服裝分公司
地址：中國南京市[illegible]路[illegible]號　ADD: [illegible] GARMENTS NANJING　電傳：34113 GMTNJ CN

江蘇省十個出口商品獲國外頒發優質獎項

森清江拖拉機製造廠參照國際標準（ISO）和美國標準（SAE）對拖拉機零部件進行了三十項改進，使該廠生產的504型四輪驅動拖拉機具有動力大、車位

江蘇製罐頭食品

由原來的五十七個，增加至現在的一百五十七個。去年出口金額達一億五千餘萬美元，比前年同期增加了百分之十點零七，在全省十多家外貿公司中，江蘇的名特產品為更加。

另外，水產品中的對蝦、大閘蟹，由於注重繁殖、收購和運輸保鮮工作，出口數量有明顯增加，使江蘇的名特產品為更水池，搞鮮活水產品，有鯵魚、甲魚、對蝦、黃鱔、大閘蟹，包裝大檢查中，江蘇輕工產品獲得先進單位獎。

國務院副總理姚依林在去年秋交會期間曾給予我省玩具業很大的鼓舞，「江蘇

江蘇省十個出口商品獲國外頒發優質獎項

美佳樂電風扇、電子微波針灸儀、宜興紫砂陶、蘇綉、無錫毛呢西裝、「金梅」豬肉鬆、鎮江香醋、蒜油。

近年來，江蘇省工農業生產飛速發展，工貿雙方密切協作，品種以國際市場適銷為基礎，質量以國際標準為目標，重視提高出口商品檔次，改進包裝裝潢，取得了一定成效，不少出口商品已在國際市場上享有了較高的聲譽。其中在國際博覽會和優質產品評比中獲獎的出口商品有十個，它們是：南京長江機器製造廠的美佳樂牌電扇，江都無線電廠的DBJ-1型微波針灸儀，宜興紫砂工藝廠的高級紫砂九頭竹筍茶具和百壽花瓶，蘇州刺綉研究所的雙面綉《金魚》，常江拖拉機製造廠的50HP型四輪驅動拖拉機，無錫市震球呢絨服裝廠的毛呢西裝，如皋縣肉鬆廠的金梅牌豬肉鬆，鎮江市醬醋廠的鎮江香醋及鎮江市植物油廠的純正香蒜油。

※南京長江機器製造廠生產的美佳樂牌電扇八項技術指標均達到了國際先進水平。在保加利亞普羅夫迪夫第四十屆國際技術博覽會上獲金質獎。

※江都無線電廠生產的電子醫療儀器微波針灸儀，一九八四年九月在保加利亞普羅夫迪夫第四十屆國際技術博覽會上獲金質獎。

※宜興紫砂工藝廠的高級紫砂九頭竹節茶具，造型古樸莊重，色澤高雅精致，既有觀賞價值又有實用價值，在一九八四年三月民主德國萊比錫國際博覽會上與該廠生產的百壽花瓶一起，雙雙獲得金質獎。

※蘇綉，早已馳名全球，是我國工藝美術寶庫中的瑰寶。蘇綉的圖案秀麗，色彩文雅，針法多變，色、勻、順、和、光八大特點。蘇州刺綉研究所的雙面綉《金魚》，在波蘭波茲南第五十六屆國際博覽會上獲金質獎。

※無錫市震球呢絨服裝廠的毛呢西服在國際市場銷不衰，經國際羊毛局批准，其全毛西裝、西褲、大衣等產品使用國際純羊毛標誌（WOOLMARK）。一九八四年三月美國拉斯維加斯公司向該廠贈送了「品質優良」的銀盾獎。

※江蘇如皋縣肉鬆廠生產的金梅牌豬肉鬆，一九八五年分別獲得法國國際美食及旅遊協會的金桂葉狀和金質獎。

※清江拖拉機製造廠參照國際標準（ISO）和美國標準（SAE）對拖拉機零部件進行了三十項改進，使該廠生產的50HP型四輪驅動拖拉機具有功率大、單位馬力比重量小、重量分配恰當，速度搭配合理，轉向靈活，操縱輕便，結構緊湊等優點，一九八四年十一月，在澳大利亞奧蘭「田間日」農機博覽會上獲一等獎。

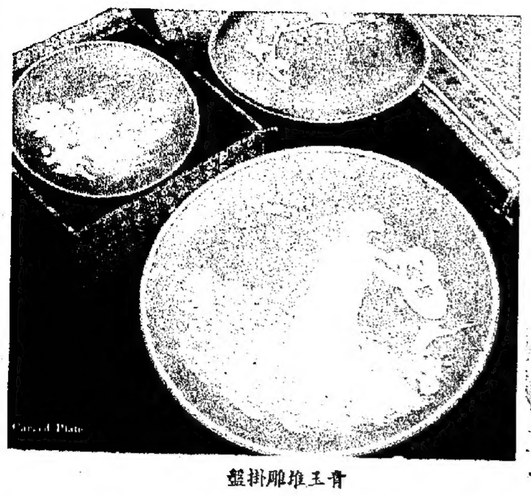
青玉雕掛盤

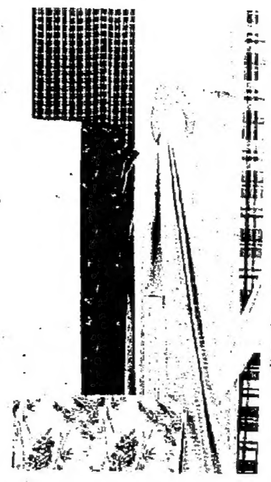

棉布是江蘇省出口商品的大類品種

抗菌素生維素藥醫蘇江
抗癌類種多

武揚

江蘇醫藥歷史悠久，資源豐富，品種齊全，製藥工業發達。目前製劑廠、原料藥廠、綜合性藥廠、醫療器械廠、醫用敷料廠以及為醫藥生產配套的企業已有二百多家，品種的出口也由原來的六、七個發展到現在的二百多種，去年出口創匯三千八百多萬美元，在全國同行業中名列第二，現在已與世界八十多個國家和地區的二百多客商有長期、穩定的外貿往來。

我司經營出口的醫藥保健品主要有：抗菌素、維生素、解熱鎮痛劑、磺胺類、激素類、抗寄生蟲藥、抗癌藥、醫藥中間體和其它醫藥原料；片劑、膠囊、針劑、酊水劑、存劑、藥棉、紗布、紗布片、手術巾、繃帶、橡皮膏、中成藥、中藥材、藥酒、保健品和蜂王漿等。為人們熟知的「三山牌」醫用敷料已有二十多年出口歷史，「華陀牌」針灸針在國際市場上久享盛譽，出口多年的肌醇、葉酸等十七種劑、素類，一直在海外市場很暢銷。

為配合今春江蘇小交會的展銷，我們在貨源上做了大量的準備工作，如傳統西藥原料、抗菌素、維生素、解熱鎮痛藥、生化藥品等，考慮到與會的日本、港澳商人較多，所以在保健藥品方面準備相當充足，到時熱烈歡迎國內外貿易界朋友前來洽談業務。

中國醫藥保健品進出口公司
江蘇省分公司副經理　武揚

肉食蔬果對蝦大閘蟹等
糧油食品去年出口增
適應市場發展加工成品風味食品出口
二百多個客戶應邀將參加今次洽談會

素有「魚米之鄉」美稱的江蘇省，糧油食品資源豐富，有「春有刀鱭夏有鮰，秋有肥蟹冬有蔬」，一年四季都有各種新鮮的水產禽蔬供應市場。

江蘇糧油食品進出口分公司自一九七四年直接經營進出口以來，對外貿易業務逐年擴大，已由經營單一品種發展到多品種出口，由食品原料發展到加工成品，由低檔食品出口發展到高級食品出口，並逐漸根據國外客戶和消費者的要求，出口產風味食品出口發展到加工成品，後「對外開放，對內搞活」方針以後，江蘇省糧油食品出口有了較快發展，出口量不斷增加，品種不斷更新，質量不斷提高。出口品種由原來的五十七個，增加至現在的一百五十七個，去年出口金額達一億五千餘萬美元，比前年同期增加了百分之十點零七，在全省十多家外貿公司中，江蘇糧油食品進出口分公司排第五位。

該公司經理顧克銓指出，去年國際市場對糧油食品需求減少，產品出口價格長期處於低水平，但江蘇省糧油食品公司在面對出口價格低迷情況下，千方百計抓貨源，助學現市場信息，組織外貿部門積極開拓市場，一九八六年頭七個月，江蘇糧油食品出口額已達一億一千萬美元，其中糧油食品出口額達八千八百萬美元，比去年同期增加了一億零五千六百萬美元。比原計劃超額完成百分之二十，與一九八五年相比，小五金，這些產品一直銷到世界三十多個國家和地區的用戶歡迎和稱讚。

目前我司與世界地區的客商建立了業務聯繫，經營的品種達一百三十多種，共分二十八個大類，主要出口產品有：玻璃器皿、搪瓷器皿、鋁製品、水瓶、皮件、箱包、日用五金、各種鞋類、玩具、鐘表、化妝品、紙張、紙製品、文教和體育用品、塑料製品、自行車及零件、縫紉機、樂器、家用電器及建材等。

我司經營的名牌產品有：「熊貓」牌衛生紙、「鼎牌」搪瓷器皿以及「金狮」牌自行車和零件，「友誼」牌鞋子、「馬牌」牌、「雙菱」牌水池，搞鮮活水產品，有鯉魚、甲魚、對蝦、黃鱔、大閘蟹，供客商觀看實物。

糧油食品進出口公司今次邀請客戶有二百多個，超過首屆邀請的客戶。

對於今次洽談會，顧克銓表示，該公司特別成立了一個工作組統籌有關事宜，向客戶發出邀請信，徵集樣品、組織貨源。

他表示糧油食品公司在會場特別設立包裝大檢查中，江蘇輕工產品獲得先進單位獎。

國務院副總理姚依林在去年秋交會期間曾給予我省玩具業很大的鼓舞，「江蘇玩具做得不錯，應該大幹。」今後我們要與外商密切合作，不論節假日、白天或黑夜，只要客商需要洽談生意，我們都能夠認真接待和洽談。

中國輕工業品進出口總公司江蘇省分公司副經理　施寶昌

江蘇製罐頭食品

輕工廿八類出口品去年創滙一億美元
熊貓廁紙燕牌搪瓷器皿是暢銷名牌

江蘇省輕工進出公司成立於一九八六年，是江蘇輕工產品制造廠和是八千廠、外貿公司的共同努力，終於超額完成全年的出口任務。

他表示去年出口顯著增加的商品有糧穀和水產品，雜品有小雜糧土產，肉食、罐頭和果業的出口金額比前年同期下跌。

顧克銓表示，去年糧穀商品之所以金額有顯著增加，原因是該公司重點抓大米自營出口，去年出口了一萬噸大米。儘管數量不算多，但打好了出口基礎，積累了自營大米出口的經驗和辦法，為逐步經營大米創造了良好的條件。今年江蘇的大米出口將會有計劃地增加。

另外，水產品中的對蝦、大閘蟹，由於注重繁殖、收購和運輸保鮮工作，出口數量有明顯增加，使江蘇的名特產品為更多消費者所認識。

預祝
江蘇對外經濟貿易洽談會
成功
西德金屬公司敬賀
地址：中環置地廣場公爵大廈3801室
電話：5-255068

預祝
江蘇對外經濟貿易洽談會
成功
拜耳中國有限公司敬賀
BAYER
香港郵政總局信箱911號
電話：5-8955888
電傳：73245 BAYER HX
電掛：BAYER CHINA
電傳：852-5-768862
北京聯絡處
中國北京前門飯店
4039號房
電話：338731轉4039
電傳：222268 BAYBJ CN
上海聯絡處
中國上海延安東路／四川路
聯誼大厦1007室
電話：260698　265166
電傳：33598 BAYER CN

預祝
江蘇對外經濟貿易洽談會
成功
進東投資有限公司
佐京株式會社　敬賀
地址：香港灣仔軒尼詩道402-406號德興大厦507室
電話：5-8930876

預祝
江蘇對外經濟貿易洽談會
成功
永盛貿易公司敬賀
經營商品：轉口輕工業品、土產、紡織品等一切進出口業務。
地址：香港高士打道252號伊利莎伯大厦16字樓B1
電話：5-8935071　5-8938072
電掛：7529　電傳：61485 SUNGT HX

預祝
江蘇對外經濟貿易洽談會
成功
中國銀行香港分行敬賀
地址：德輔道中2號A
電話：5-212626

預祝
江蘇對外經濟貿易洽談會
成功
順成洋行敬賀
地址：九龍尖沙咀漢口道5-15號
漢口中心228-229室
電話：3-7233832

預祝
江蘇對外經濟貿易洽談會
成功
力恒公司敬賀
地址：九龍尖沙咀梳士巴利道3號星光行527室
電話：3-7245432

預祝
江蘇對外經濟貿易洽談會
成功
好利來有限公司敬賀
地址：九龍官塘鴻圖道34號致藝工業大厦12字A座
電話：3-450269

聯發行（國際）市務發展有限公司
聯發行市務發展有限公司
業務範圍：泰國、日本、台灣各類PVC人造革、發泡布底膠、地板膠、軟硬膠及PU膠布。各類海虎毛（絨）、玩具、包、袋原材料及配件、尼龍雨傘綢、雨傘配件、蚊帳等。各類建築材料、鋼材、水泥、化工原料。
地址：香港皇后大道西2-12號聯發商業中心26樓
電話：5-8151199（8線）
電訊號碼：76460 LFCOM HX　72713 LFCOM HX
電掛：COMLUENFAT HONG KONG

預祝
江蘇對外經濟貿易洽談會
成功
福聯貿易公司敬賀
地址：香港干諾道西188號香港商業中心1902室
電話：5-477431-2
電掛："FULIANCO" HONG KONG
電傳：61891 FLTC HX

預祝
江蘇對外經濟貿易洽談會
成功
永盛企業公司敬賀
地址：香港北角屈臣道2-8號屈臣氏大厦B-1105室
電話：5-787035

朱梁小玲事事遂意

何慧卿

人間雜寫

朱梁小玲不算是那種起眼的人，她沒有求刻意的鋒芒，沒有誇張的言行，所以她在保良局當總理四年，彼此碰面機會雖不少，却談不上留得下什麼深印象。

去年情況有點不同，她當上丙寅年董事局主席，按照這等傳統社團的習慣，做頭頭的一年必定是風光，什麼活動都是主角，於是她見報率出鏡率猛增，也很自然給人一種風頭的感覺。

她自己對這可沒表示什麼。「我相信別人可以在與我共事的過程中感受到我對他們的尊重，」她淡淡的帶笑說，「也許是女人比較細心吧！」她補充。

和朱太聊天，感覺她的知足、平實。對一年局務的推展，她直截了當用「理想」兩字形容。「一年時間並不長，說實話，完成不了什麼，大Project 按進度推行，工作上沒遇大困難，合作好，籌款有千二萬成績，一切很順利，也不能說超卓，我們都是平凡人嘛。」

自宮夫婦倆均為銀行小職員出身的朱梁小玲當將頭利掛在嘴邊。她丈夫朱正賢五〇年代從台山來港，連備跟父叔輩出洋謀生，怎料買得的「紙張」與年齡樣貌相差頗大，於是造就了在港發展的機會。工作關係，在道亨擔任外匯買賣的朱正賢還遇了那時也在港打工的梁小玲，初戀的男女選擇了香港勛證的六七年共諧連理。「原來快二十年了。」

朱太望着壓在大廳酒吧旁的全家福，不自覺地嘆說。

「那時大家抱着同一目標，希望有自己的事業。」創業當然要資金，日間，夫婦倆在銀行上班，晚上，朱正賢再到分域鴨頭為泊港的軍艦水兵當找換，賺取一點差價，銅板就這樣一個個積起來。到七二年，夫妻檔勛生意腦筋了，並運用本身在金融方面的經驗，創起自己的事業來。

「講些運氣啦，眼光加運氣加勤勞，至今亦算一帆風順，安度幾次金融風波，在業內稍有名氣。」

「我們總覺得，當初也不過是從平凡小職員出身，有今日一點成功，亦是取諸社會，到自己有能力時，將部分用諸社會是應份的。」

對朱太來說，參與社會服務也擴大生活層面。「女人，除工作之外，主要工作還是相夫教子。」她說，但通過五年的親身參與，接觸孤兒、未婚媽媽、無依老人，她感到生活充實不少。以往，她覺得在自己能力範圍內花點錢已可幫助有需要的人，今天，她進一步體會到老人局童除了物質的支持，更需要別人的關懷。

尊重他人、真誠相待是梁小玲五年服務社會的處事宗旨。「龐大的社會服務機構，事務都是公務，需要多方面認可始能通過官行，互相尊重，事才易成。人人有長處，但不可能樣樣做對，絲芒太露，稍有錯失便很易不容於人，我還是寧願殷實些。」這也是商人哲學。

有三女一子的梁小玲最近和一班保良局總理自學冠軍曲來，「起先還以為自己聲音駁沉，且有些豆沙，怎知唱開了聲却不同，」她興致勃勃地說，「正在學《社丹亭驚夢》、《帝女花》和《鳳閣恩仇未了情》。如果有成績，希望這幾年有機會和陸副主席唱一場為保良局籌款……」

朱梁小玲一家六口

董事局同人一致巡視局務

酒店服務

梁淑姿

傑青園地

酒店業與社會環境息息相關。一個動盪不安的社會，會令遊客却步，直接打擊酒店業；反觀一個穩定的社會，有利吸引觀光客，並澤及酒店業。中英聯合聲明公佈後，肯定便進了香港的穩定，故此酒店業亦受惠。

在過去幾年，很多酒店顧客向我們的員工提及一九九七問題，顯示九七問題引起國際關注，甚至可能接及引地們來港觀光的因素。另一方面，中港兩地的酒店業交流活動亦較前活躍，多個由本地的酒店集團更為中國提供酒店管理服務，結果出現部分酒店管理人才由香港轉向中國發展的現象，大大提高酒店從業員的晉陞機會，發展前景亦更佳。

由於香港的酒店服務已達國際一流水平，在世界十大最佳酒店之中，香港歷年都榜上有名，而中國在這方面的發展則較慢，故此雙方的人才北上服務，然後由中國選派一批經驗豐富的專業知識及技巧灌輸給他們，並使他們有機會認識國際酒店服務的要求與真諦。

中籤

凡日

日前我參加了一個社團舉辦的象棋比賽，由於平日的遊戲人間的習慣，比賽時不假思索，下棋如風，結果應勝不勝，下了個和局。賽例是淘汰式，於是要抽籤來決定誰可以升級。我抽了「負」籤，就這樣與銀牌無緣。

我不會怪責「幸運之神」厚他薄我，我只怪自己學藝未精。如果我的棋藝更高一點點，那就無須抽籤。而抽籤，勝或負機會各一半，即使「幸運之神」來抽，勝負也是如此，所以，當我面臨抽籤的局面時，我就是把自己置於一半被淘汰的境地。

一個人去求神籤時，也該作如是想。神籤中有「吉」，有「兇」；有大吉大兇，小吉小兇，也有吉兇參半。（我相信，吉籤是多數，不然的話，善男信女就不敢去求籤了。）當你拜神求籤時，得兇籤的機會總是有的，統計學規定如此，無論你多麼虔誠。由你所拜的神自己來抽，他也不能保證每次都抽不到兇籤。因此，當你求籤時，其實就兇禍招來一半（或一小半）。

迷信的人大都不值或然率，這緣會有千千萬萬的求籤問卜者，他們不去自求多福，依靠自己的努力和鍛鍊，無端端把自己的命運甚至生命交出去，把不幸和死亡招呼到身上。

日前，一個患有「怪」病的青年，跑到一間廟宇求籤，希望上天告知自己是有得救的，結果不能如願，於是絕望地自殺死了。他還能弃走仙佛之門，顯然他的「怪」病還不是致命的，他的迷信才是致命的。

到廟求籤等如入賭場買「大小」。不過前者的「賭注」要大得多。如果你真的想碰運氣，我寧願看見你跑到賭場去。

人生力學

熟悉抑陌生

素三

突然，想起假如有一日，受訪問的是一位很好很好的朋友，那末，應如何下筆呢？可能是熟悉得不能下筆，也可能「陌生」得不能下筆，然而最怕最怕的是那時才發現好友之於我，是如此陌生的。

不過，也許那時已成老油條的我，乘此機會躲懶，不用費心想問題，也許，那時的我在人海中不致再稱誰為「好友」。

道妹姊七

沖紫荊

韓鳳

江加良不在狀態

尤其是在亞運會上，中國男女國隊，都敗於南朝鮮板下，而翁典的多位球手，近況頗差，中國隊的球員，狀態就似乎如此。因此，中國隊今屆是否也會如此，並得優異的成績，是世界乒乓球界人士所注視的焦點。

中國隊教練許紹發在過港時也表示，中國隊今屆並不樂觀，他希望球員臨場可以發揮水平，再度為屆中國隊仍有機會獲標，不過，他期承認受訓時間略短。

江加良的近況欠佳，是無可置疑的。自從他在一九八五年的世界男子單打冠軍之後的幾場賽事，成績很不理想。例如在一九八五年八月佛山舉行第六屆世界盃乒乓球精英賽，江加良佔盡天時、地利、人和的關係，可是甫一出賽，就敗於美國隊一位籍籍無名的隊員之下，完全不像是個世界冠軍的樣子，使得教練大為光火。（四）

大專生

人間總愛懷舊，上了年紀的人更難如此，一片刻的歡愉固然叫人難忘，就是那些被苦痛煎熬的歲月，回想起來時那種感慨萬千，辛酸翻滾的滋味，甚且更為人所津津樂道。

記得斧節期間與母親同往深圳遊逛，曾在早上與當地的親友一塊去喝早茶，同席還有兩名兩鬢披霜的老頭，上年紀的人最易談熱，談得十分投契，談的罪竟又是過去了的片段：過去的家鄉、過去的深圳、過去的香港、過去抗日逃難的情狀……。

述說戰火翻飛的往事，可算是母親的一等好戲，她聲聲雙眼，指說着，在油蔴地的一個教授班，成千成百的人正在輪候食米，蔴地頭頂戰機轟隆，隨即瀉下個大皮箱，不顧一切地茫然前奔，忽然背部一陣烈風襲來把頭髮扯向後，急忙俯伏，不知過了多久，一切平靜，再爬起來，周遭已是血肉橫飛，殘骸遍野……

得來太易

我們道算自幼便不愁吃穿，年邁變十仍躲在象牙塔內享受安舒日子的小伙子，怎能體會買着生命危險仍要拚得一碗白飯的慾求？怎能明白不知前路如何模樣仍得往前邁奔以圖脫離敵人的那種生的彷徨？如今，我們沒有生命隨時被襲擊的恐懼，要吃飽穿暖，在這地道時並非太難，手頭只要賺得少許外快，就可以買一隻肥胖的加菲貓擁着入睡，或買一隻新款醒目的球鞋嘀噠踏到球場上打一場「好波」，又或在炎夏裏溜到一間快餐店去吃一杯雜果資治冰室、可口……

浸會小草

從酒樓跑到街上，我又看見幾個清色黝黑、面頰皮膚打皺、衣衫破爛、污渍滿脚的農村婦人肩負着一擔擔的桔子，在曝烈的陽光下微笑着追逐，眼巡路過的人買桔子，為求賺一點點錢，然而每個路人沒隙她們一眼，把她們當作「透明」一樣，不加理睬。我忽然想起我們偶爾替小孩補習，到快餐店去端端餐，在冷氣房內抄抄寫寫，便換來學費、電影票、或加菲貓、球鞋、雜果資治……。

[illegible]

有國、私有

劉易文

譯叢小語

英國戴卓爾夫人政府上台後，有感於國營企業年年虧損，便逐步整頓國營企業，然後善價而沽，這過程稱為Privatisation，通常我們譯為「私有化」，即把國家擁有的企業賣給私人，不過，這樣的私有化其實才是更名副其實的「公有化」，因此是讓公業大家擁有。

由於英國的私有化非常成功，政府一面可以減少赤字，一面可以在售賣股份時撈一把，日本政府亦不甘後人，宣布電報電話公司（NTT）和國鐵JNR私有化，其中NTT股份已於二月九日上市，國鐵的私有化亦密鑼緊鼓進行。

二月可算是國營企業上市的旺月，繼NTT之後，英航於二月十一日上市，法國的百利達銀行於二月十二日上市。

不過，在英國保守黨政府大打如意算盤之際，英國工黨則聲言他日上台，便會一一把私有化的企業再收歸國有（nationalistaion），那些現時購入股份的人恐怕會大受損失。

展覽

以周末及星期天，兩處地方部是擠滿學生及家長。

這兩個展覽及介紹，都選在頗有特色的展覽場地舉行，而且印刷品亦準備充足，所以很引起有意到英國或申斯省就學者的興趣。

推廣方式中，展覽對若干種服務或商品推動是有特殊效的，最主要原因是展出者及參觀者可以直接索取印刷品，查詢及交談，遇有個別問題更可以直接了當提問以作處理。所以學院機構招生介紹採用這類推廣方式，肯定可以收到實效，何況英國教育展方面，一早已用特輯形式在報刊上多作介紹了。

展覽會在本港舉已非常盛行，展出場地亦隨續增加，明年底至後年初，當龐大的展覽中心啓用後。相信商品用在直接展銷方面費用將會大為增加，隨着它而興盛的，將會包括印刷業，裝修業及公關推廣人才等。

對有意到外地升學的同學，目前國際間大規模的教育機構展覽應當是非常有參考價值，所以在國際市場供應它的太空科技。他說，一九八五年十月中國首次提出衛星發射服務以來，國際間反應積極。

他說，中國最近與很多國家有關機構及公司商討使用中國的「長征二號」及「長征三號」火箭發射衛星。

方案在國際會議上作上述的宣布。

他在會議上說，在推廣國際太空科學技術合作及和平使用外太空的精神下，中國希望為其他國家提

華粵汽車有限公司 3-7135191
現貨
●全新五十鈴左軚12座前後冷氣收錄機
●全新五十鈴左軚15座高頂前後冷氣收錄機
●全新豐田左軚柴油12座原廠冷氣收錄機
●五十鈴KAD1.5噸農夫車零件一批
陳列室：土瓜灣譚公道115號地下　歡迎參觀

智富汽車貿易公司　土瓜灣鹿鳴街15，22號地下　☎3-335386　☎3-621570
全新翻新
全新左軚50鈴3—8噸平板車及冷凍車可達零下18度
左軚豐田50鈴，萬事得麵包車、農夫車，日吉的士頭
日本翻新五噸—24噸自卸車平板車，十四—46座
國內辦事處：廣東省東莞市萬江區★智勤汽車修配廠★

商業分類廣告
每天每個位可排大字四個細字三十六個，收費十元

聯合精選 3-7393955 10線 3-680083
免費代辦各地簽證，歡迎查詢及信用卡
九龍尖沙咀北京道57號國都大廈804室　LIC No. 350721
歐洲1800　新加坡780　美國1400　丹麥1800
倫敦1800　馬尼拉600　日本650　麵包1250
澳洲2180　紐西蘭3250　滿城1350（來回）曼谷550
南美6200　加拿大2180　上海420　台北750（來回）
免費代辦各地簽證及代理各地旅行團、酒店、RAIL-PASS

龍華汽車有限公司
九龍上海街588號九字樓電話3-953783, 3-965087, 3-969370圖文傳真3-970420
全新豐田麵包車•農夫車•吉普車•轎車 15172226 中巴•全新日野大巴 5—14噸 貨車·自卸車
左軚★全新五十鈴左軚1.5噸雙排座★豪華九座位★翻新豐田麵包車★農夫車★直接日本進口★送交文錦渡★

★燙金多賺得多★印咭快好世界★
★個體戶的福音★
★將生活的保障贈送給國內親友★
遠東區總代理：中厚有限公司
地址：香港九龍大角嘴櫻桃街34號　電話：3-922121
富多來商場第一期一樓35-36室　3-960209
電傳：40321BESMO HX　電掛：CHINOW
CF牌全自動兩用小型凸版印刷燙金機
最新技術　價格特廉
按鈕操作　一機二用
高質耐用　專利產品
性能可靠　歡迎垂詢

大成鑿岩機（香港）有限公司
總代理：
大成S—55型手風鑽・大成油壓碎石機・大同牌各款鑽桿・
三菱牌鑽頭・三井牌DC—50A自動鑽機・三井牌鑽隧道各種設備・
日車牌產品：大型履帶起重機・履帶三點支撐式打樁機・液壓及柴油打樁機・
大小型發電機、風機・油壓鎚、電振鎚・平板車、油缸車・
九龍尖沙咀加連威老道100號港晶中心802室・3-667257

鈴木城市代步車王
GS125
四行程電打火合金輪圈，原廠氣壓，電子儀位顯示，每升油行50公里。
勝利車行　旺角洗衣街175號　③969971　③966876

★歸國華僑、公幹、海員、本港僑胞★
可應稅携帶摩托車乙部回國
本行有大量日本翻新摩托車特價發售
本田、鈴木、雅馬哈
125CC 250CC 400CC
多款式、全包風罩及半包風罩、合金輪圈
社團工會及旅行社購買可獲特別折扣優待
新興車行　灣仔菲林明道39B地下　5-741313

中文打字
51件齊備，特價供繁體字、簡體字、大小字、中文打字、排合字、大小號、同文件、款式、字號、字型、字體、字樣、多款、各款、合式、文件、室、說明、書、道、298、3-746132
或電號碼②652417可接送
中文打字

佳富汽車公司
現貨全新豐田左軚總滙
6,9,12,15座麵包車F型8座轎車吉普車農夫車
17,22,26，中巴日產萬事得12座原廠冷氣收放機
回鄉平當3-905655　3-905602
大角咀晏架街81號一樓富多來商場26號室

全新左軚車
五十鈴萬事得 WFR 11DBLA 12座
WFR 11DWLA 9座
NPR 596LA 4.5噸
右軚——豐田HIACE 6座
豐田越野（吉甫）
中成行　3-969255-6

凹凸膠袋（夾鏈袋）整廠設備
提供印刷・製版・熱切
電話：3-208807 208901
電報：DAVIDKITES HK
新蒲崗郵箱83026號

回鄉全新農夫車・翻新貨車
豐田農夫車1.5-1.75噸Yu60電油
翻新五十鈴5噸貨車SCR480／SBR482長陣大吠冷氣
翻新6-12噸日產，50鈴，日野平板貨車
各種豐田麵包車，日產的士頭農夫車
實運貿易有限公司　九龍渡船角文昌樓40號式樓　電話：3-323351（4線）

日本K-4 24222 電化鋁
錦琪貿易公司
電話：5-249339
香港荷里活道28號三樓

出口入口不可少　轉口貿易一定要　世界工商刊物有限公司 ☎3-7236033
全美進口商名錄　台灣鞋業廠商名錄　英國進口商名錄　日本工商名錄　世界電子名錄
全美出口商名錄　歐洲進口商名錄　中東進出口商名錄　日本電子名錄　日本化工名錄
全美製造商名錄　亞洲進口商名錄　美國工業設備月刊　台灣機械五金名錄　法國首飾圖譜
美國時裝採購商名錄　非洲進口商名錄　台灣電子電器商名錄　萬雅120珠寶設計　西班牙首飾圖譜
美國男裝採購商名錄　拉丁美洲進口商名錄　台灣工商黃頁年鑑　萬雅130珠寶設計　日本金飾圖鑑87版
美國電子產品名錄　中東進口商名錄　南韓工商名錄　萬雅珠寶設計選集　世界名表圖鑑87版
全美國進口商名錄86/87
詳列美國，加拿大及波多黎各三萬多家進口商名錄：公司地址，電報電傳，經理，銀行等，分類詳細
全美國製造商名錄1986
詳列全美115,000家廠商地址等資料，55,000種機械、電子等產品分類排列，全套21冊。
九龍尖沙咀梳士巴利道3號星光行1421室（現貨供應）

小松日本翻新挖土機PC200 20HT
豐田全新左軚農民車麵包車
全新翻新平板車及自卸車
現貨
永聯貿易公司　0-986772

經銷處：香港東港中環建材有限公司　李椿大廈　柚木薄片　1305電話：7433463

變色眼鏡
洋行出口貨尾清貨美國變色太陽鏡及各類名廠太陽眼鏡先到先得售完即止。
0—971222洽

HK-7及338 電化鋁
各類燙印機・燙印箔
恒進工程公司5-629680
香港銅魚涌船塢里8號
華厦工業大厦十一樓A
電傳：72179FWDEC HX

豐田汽車　麵包車、農民車、吉普車、的士頭　26座旅遊巴、皇室型（轎車）
小松機械　發電機、塔吊、開山機、挖土機　各類建築機械、小松D75S—2-3 D95S、D60P20、HT-510、530 JH90、Cat977L
日野貨車　日野卡車3噸至15噸、自卸車8噸至14噸、42座旅遊巴士
上朗貿易有限公司　代送文錦渡及代辦國內各港口提車手續　深圳辦事處：深圳市保安路洪一巷19號　電話：26912　香港辦事處：九龍彌敦道789號健峯保險大厦706室　電話：3-808378

惠刊廣告請撥電話
七三六二一八

語言博士
電腦記憶儲存學習複習收回學外國必用卡
電話：流利學習語言
電腦：0-410007

國內投資設廠，加工商請注意
本號專營廣東省瓦通紙箱、紙盒及鞋盒，國內生產。為方便在國內投資設廠及加工商而設。分販更分佈各縣市。送貨除廣州市內，深圳、東莞、廣州、佛山、新會、潮州、汕頭，等地區。亦設免費送貨服務；節省運輸麻煩，國內本港落單均可，數量多少一樣歡迎，尺碼隨意，起貨快速，價錢特平，紙質亮，歡迎來電詢問。
英明實業有限公司　香港地址：九龍青山道瑰林街93—95號六樓（6字）C座
電話：K7445610　7445617　7445618

意大利乾洗設備
直接由意大利入口，名廠優質技術產品，備經驗豐富技師安裝指導，歡迎垂詢比較。
總代理：實力機器工程貿易有限公司
電話：3-347417（營業部）
九龍紅磡崇志街27號地下